

Jaarverslag Koninklijke Hondenbescherming

2014



VOORWOORD

Een jaar waarin heel veel is gebeurd, zo kunnen we 2014 het beste beschrijven. We zijn de boer opgegaan met FAIRPUP voor een eerlijke start voor elke hond. Dankzij de ongelooflijke inzet van Turned on Media, zijn er niet één, maar wel drie filmpjes voor de campagne afgeleverd. Een campagne die veel tongen los heeft gemaakt en veel in beweging heeft gebracht. We hebben ons ingezet voor meer geslaagde herplaatsingen met het Handboek Herplaatsingshonden. Tot slot is met behulp van een team van deskundigen een campagne neergezet over 'Hondenomgangsvormen' om hondenbezitters op weg te helpen naar een fijner en veiliger buitenzijn.

Bij al deze activiteiten én bij onze vaste activiteiten hebben we veel medewerking gekregen van hondenliefhebbers. Fantastisch en zo belangrijk, omdat de Koninklijke Hondenbescherming als relatief kleine organisatie die medestand hard nodig heeft om zo veel mogelijk mensen te bereiken. Dat we zo veel aspirant-hondenbezitters hebben kunnen bereiken is absoluut te danken aan de inzet van al die mensen met een groot hondenhart.

Naast onze campagnes, was er de steun aan Dutch Cell Dogs. Deze bijzondere stichting voor mens en dier heeft in 2014 haar 200^{ste} hond (her)opgevoed. En het jaar 2014 was het jaar waarin het bestuur na gedegen onderzoek een universiteit heeft uitgekozen om subsidie aan te verlenen bij het doen van een promotieonderzoek naar impulsaanschaf. Impulsaanschaf staat aan de basis van de grootste hondknelpunten in ons land. De verwachtingen van dit promotietraject zijn dan ook hooggespannen.

Ondertussen hebben ook onze vaste activiteiten doorgang gevonden. In de seniorenopvang hebben we bijna veertig honden mogen verwelkomen en bijna even zo veel uitkunnen zwaaien op weg naar een nieuw thuis. De IDG was volop in beweging en een belangrijk aandachtspunt bij het bestuur.

Een jaar vol beweging in het belang van de honden. Dankzij iedereen die zich daarvoor heeft ingezet!

In dit jaarverslag leest u in detail wat er in 2014 is gerealiseerd en geïnitieerd. We hopen dat u er net zo enthousiast over bent als wij zijn en kijken ook graag met u naar het jaar 2015!

Den Haag, 14 april 2015

Ir. Ineke R. van Herwijnen
Directeur Koninklijke Hondenbescherming



INHOUDSOPGAVE	
BESTUURSVERSLAG	1
Koninklijke Hondenbescherming	3
Algemeen	3
Doelstelling	3
Organisatievoering	5
Organisatie	5
Bestuur	5
Kantoor	7
Personeel	7
Vrijwilligersbeleid	7
Overig	7
Bezoldiging directeur	7
Verantwoordingsverklaring	8
Bestuur	8
Besteding middelen	8
Omgang met belanghebbenden	8
CBF-keurmerk	10
Publicatie jaarverslag en jaarrekening	10
Leden	10
Sponsors	11
Risico's en risicobeheersing	12
Algemene risico's	12
Financiële risico's	13
Risicoanalyse matig defensieve portefeuille	14
Verwacht vermogensscenario	14
Proces van risicomanagement	14
Welzijnsactiviteiten	15
Inspectie op verwaarlozing en mishandeling	15
Opvang en herplaatsingsbevordering oudere honden	16
Steun opvanginstanties en honden bij financiële nood	18
Activiteiten ter bevordering verantwoord hondenbezit	20
Beïnvloeding maatschappelijke ontwikkelingen, wet en regelgeving	20
Bevorderen adoptie herplaatsingshonden	20
Bevorderen goed gedrag en gezondheid van de hond	20
Tegengaan malafide hondenhandel, onverantwoorde aanschaf	20
Voorkomen dier/kindermishandeling	21
Voorkomen overlast en gedragsproblematiek hond	22
Overig	22
Onderzoek en ontwikkeling	22
Voorlichting	24
Bevorderen adoptie herplaatsingshonden	24
Bevorderen goed gedrag en gezondheid van de hond	24
Tegengaan malafide hondenhandel	25
Tegengaan onverantwoorde aanschaf hond	26
Voorkomen dier/kindermishandeling	26
Voorkomen overlast en gedragsproblematiek hond	26
Vaste voorlichtingsmiddelen	26

Financiën	29	
Algemeen	29	
ANBI	29	
Besteding aan doelstelling	29	
Kosten en baten eigen fondsenwerving	29	
Kosten beheer en administratie	29	
Beleggingsbeleid	30	
Toelichting jaarrekening	30	
Evaluatie 2014	31	
Organisatieniveau	31	
Financieel niveau	31	
Activiteitenniveau	31	
Strategie 2015	33	
Organisatieniveau	33	
Financieel niveau	33	
Activiteitenniveau	33	
Begroting staat van baten en lasten 2015	35	
JAARREKENING	37	
Balans per 31 december 2014	39	
Staat van baten en lasten over 2014	41	
Kasstroomoverzicht	42	
Toelichting behorende tot de jaarrekening 2014		43
Lastenverdeling	45	
Toelichting op de balans per 31 december 2014	47	
Toelichting op de staat van baten en lasten over 2014	57	
Overige gegevens	65	
Controleverklaring	67	

**BESTUURSVERSLAG
KONINKLIJKE HONDENBESCHERMING**

KONINKLIJKE HONDENBESCHERMING

Algemeen

De Koninklijke Hondenbescherming is bij notariële akte opgericht op 22 februari 1912. De statuten zijn laatstelijk gewijzigd op 24 juli 2013 bij notariskantoor Van Wijk, Gorsira & Tacken gevestigd te Wassenaar.

De vereniging is gevestigd aan de Statenlaan 108, 2582 GV Den Haag.

De rechtsvorm is vereniging. De vereniging is ingeschreven bij de Kamer van Koophandel en Fabrieken voor Haaglanden onder nummer 40409239.

Doelstelling

Volgens artikel 2 van de statuten heeft de vereniging tot doel

- de eerbied voor het leven van alle huisdieren te bevorderen en in het bijzonder de eerbied voor het leven van de hond, het dier dat in de loop der eeuwen als huisdier volkomen afhankelijk van de mens is geworden;
- onverkorte handhaving van de -vooral door haar streven bereikte- huidige wettelijke bepalingen ter bescherming van de hond;
- bestrijding van misbruiken en wantoestanden die zich kunnen voordoen bij
 - het fokken en/of vermeerderen van honden;
 - de handel alsmede in- en uitvoer van honden;
 - de onderbrenging in asiels en/of pensions van honden;
 - het verrichten van proeven op honden;
 - het houden van wedstrijden met honden;
 - het africhten van honden voor welk doel dan ook;
 - het verrichten van arbeid door en de bewaking en/of beveiliging met honden;
 - de vervuiling van de leefomgeving van honden;
 - het zich ontdoen van en de beëindiging van het leven van honden.
- In het algemeen zal de vereniging zich verzetten tegen toestanden, handelingen en nalatigheden, die het welzijn van de honden in gevaar brengen of kunnen brengen en de mens onwaardig zijn.
- Teneinde de hiervoor vermelde doelstellingen te bereiken casu quo te handhaven heeft de vereniging mede tot taak -al dan niet met andere dierenbeschermingsorganisaties- het in stand houden en coördineren van een landelijke inspectiedienst.

Missie

De missie van de Koninklijke Hondenbescherming is het welzijn van honden in Nederland te vergroten en passend, verantwoord hondenbezit te promoten, zodat voor de hond, de hondenbezitter en de omgeving het leven rijker wordt.

Visie

Honden zijn prachtige dieren die hun eigenaar en diens omgeving veel levensplezier kunnen geven. Passend hondenbezit draagt op sociaal- en welzijnsniveau bij aan een betere maatschappij. (Het is een belangrijk onderdeel van het gezinsleven en de opvoeding. Het komt sociale contacten, buurtgevoel en buurtveiligheid ten goede. Het draagt bij aan fitheid, gezondheid en welzijn van de hondenbezitter.)

Samenleven met honden behoort al vele jaren bij onze maatschappij. (Onze maatschappij is zelfs deels ontstaan dankzij het samenleven met honden. Als hoeder, herder, bewaker en bijvoorbeeld hulp tijdens de jacht, maakten honden ons werk en daarmee vooruitgang mogelijk.) Onze huidige maatschappij maakt het realiseren van passend hondenbezit echter niet altijd makkelijk.



Een verantwoord hondenbezitter kan zijn hond de aandacht, begeleiding, opvoeding, tijd en verzorging bieden die de hond verdient, waardoor het welzijn van de hond gegarandeerd is en de hondenbezitter en diens omgeving de hond zien als meerwaarde in hun leven. De maatschappij biedt hond en hondenbezitter voldoende ruimte om lekker op stap te kunnen en de hond op een verantwoorde manier hond te laten zijn.

Ambitie

De Koninklijke Hondenbescherming wil als mediator tussen hond, hondenbezitter en diens omgeving, het welzijn van de hond vergroten en het leven van de hond, van diens eigenaar en van zijn omgeving rijker maken.

Kernwaarden

Deskundig

De Koninklijke Hondenbescherming is een deskundige organisatie die de deskundigheid van haar medewerkers doorontwikkelt, professioneel in haar werkveld optreedt en middels onderzoek en ontwikkeling de kennis over honden en hondenbezit verder (helpt) ontwikkelen.

Integer

De organisatie is een betrouwbare partner die met verstand beslissingen neemt en uitdraagt.

Openminded

De organisatie staat open voor andere meningen en is transparant in haar organisatievoering. De Koninklijke Hondenbescherming kiest eerder voor dialoog dan voor confrontatie.

Alert

De organisatie is alert op maatschappelijke ontwikkelingen die voor honden(welzijn), hondenbezitters en de maatschappij relevant zijn.

ORGANISATIEVOERING

Organisatie

De Koninklijke Hondenbescherming wordt als vereniging door het bestuur bestuurd. De Algemene Ledenvergadering (ALV) fungeert als toezichhoudend orgaan. De directeur van de organisatie stuurt het kantoor aan, waar twee beleidsmedewerkers, de bureaumedewerker en de financieel medewerker werkzaam zijn. Het merendeel van deze medewerkers werkt parttime, zoals in de paragraaf 'Kantoor' op pagina 7 is terug te vinden.

De inspecteurs van de Inspectiedienst vallen onder de directeur van de Inspectiedienst Gezelschapsdieren (IDG). Zij zijn allen vrijwilligers. Onderstaand organogram toont hoe de Koninklijke Hondenbescherming (verkort: Hondenbescherming) georganiseerd is.

Organogram Hondenbescherming

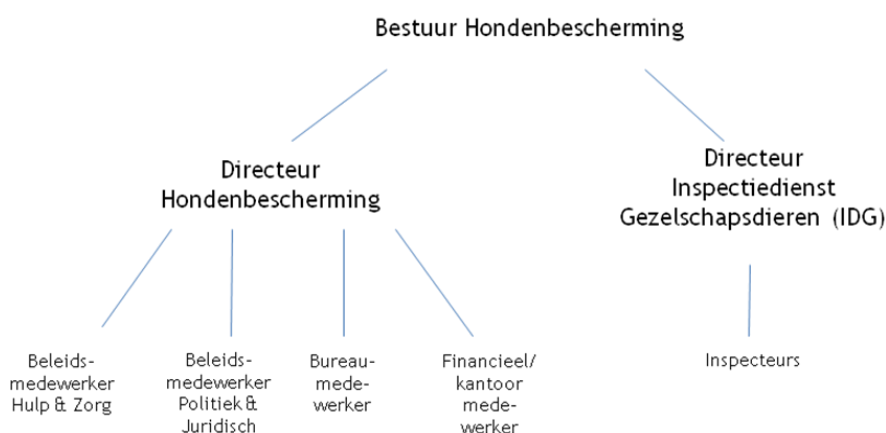

Bestuur

De samenstelling van het bestuur is van 1 januari 2014 tot 18 juni 2014 als volgt:

Dhr. mr. T. Bosch	voorzitter	(zitting sinds 2013)
Dhr. R. de Vink	penningmeester	(zitting sinds 2013)
Mw. mr. A.M. Le Haen	secretaris	(zitting sinds 2012)
Mw. drs. L. van Deelen	bestuurslid	(zitting sinds 2012)
Mw. mr. B.E.V. Langeler	bestuurslid	(zitting sinds 2009)
Dhr. K.P. Lock MSc.	bestuurslid	(zitting sinds 2013)
Dhr. mr. G. van Slooten	bestuurslid	(zitting sinds 2013)
Dhr. drs. J.J. Smit	bestuurslid	(zitting sinds 2010)

De samenstelling van het bestuur is van 18 juni 2014 tot 31 december 2014 als volgt:

Dhr. mr. T. Bosch	voorzitter	(zitting sinds 2013)
Dhr. R. de Vink	penningmeester	(zitting sinds 2013)
Mw. mr. A.M. Le Haen	secretaris	(zitting sinds 2012)
Mw. mr. B.E.V. Langeler	bestuurslid	(zitting sinds 2009)
Dhr. K.P. Lock MSc.	bestuurslid	(zitting sinds 2013)
Dhr. mr. G. van Slooten	bestuurslid	(zitting sinds 2013)
Dhr. drs. J.J. Smit	bestuurslid	(zitting sinds 2010)

De bestuursleden nemen op vrijwillige basis deel aan het bestuur van de Koninklijke Hondenbescherming. Hiervoor ontvangen zij geen vergoedingen. De bestuursleden vallen onder het algemene vrijwilligersbeleid van de vereniging.

De directeur van de Koninklijke Hondenbescherming heeft in het jaar 2014 als onbezoldigde nevenfunctie vervuld: adviseur van Certipet. De directeur van de Inspectiedienst Gezelschapsdieren (IDG) en de bestuursleden van de Koninklijke Hondenbescherming hebben geen relevante nevenfuncties. De heer de Vink, penningmeester, is werkzaam bij ABN AMRO Mees Pierson. De heer Smit, bestuurslid, heeft een dierenkliniek in Den Haag.

De bestuursleden worden benoemd tijdens de Algemene Ledenvergadering (ALV) voor de duur van drie jaar. Deze bestuurstermijn van drie jaar kan maximaal vier maal verlengd worden. Bestuursleden leggen tijdens de ALV verantwoording af aan de (aanwezige) leden voor het gevoerde financiële beleid en beheer. Op 18 juni 2014 hebben de aanwezige leden ingestemd met het dechargeren van het bestuur voor het gevoerde beleid en beheer over 2013. In 2015 vindt de ALV plaats in juni. De datum van de ALV wordt gecommuniceerd via het nieuwsmagazine van de organisatie.

Het bestuur is in het verslagjaar 2014 zeven maal bijeen geweest om te vergaderen. Daarnaast is op 20 september een beleidsdag gehouden ter voorbereiding van het meerjarenbeleidsplan 2016-2018. De jaarrekening 2013 en de begroting voor 2014 zijn in de ALV van 18 juni 2014 goedgekeurd en definitief vastgesteld. Het bestuur heeft op 19 januari 2014 haar functioneren geëvalueerd. De resultaten van deze evaluatie zijn opgenomen in een evaluatie document en er is verslag van gedaan in de notulen van de betreffende vergadering.

De financiële/kascommissie bestaat uit de heren De Jager, Leembruggen en Van Aken van der Laan. Twee van de leden van deze commissie controleren in maart of de uitgaven conform de doelstellingen van de vereniging zijn. De leden van de financiële/kascommissie ontvangen hiervoor geen vergoedingen.

Eind 2014 heeft een overleg met de Manders-Brada stichting plaatsgevonden. Daarbij is onder andere gesproken over de gezamenlijke steun aan asielen en opvanginstanties.



Kantoor

Personeel

Eind 2014 is het totaal aantal medewerkers in dienst bij de Koninklijke Hondenbescherming vijf. Het merendeel is actief als parttimer, in totaal zijn er 3,6 FTE. Medewerkers worden in hun persoonlijke ontwikkeling begeleid middels persoonlijke ontwikkelplannen. Er is door het bestuur voor de medewerkers een ARBO-beleid geformuleerd. Elk jaar zijn er één of meerdere studenten bij de organisatie welkom die zich overwegend met dierinhoudelijke onderwerpen bezighouden.

Gedurende de zomer is Eva Sterk, oud-stagiair een dag in de week actief op Hulp & Zorg. Dit is mogelijk gemaakt door onbetaald verlof van een van de medewerkers.

Vrijwilligersbeleid

Bestuursleden, standmedewerkers en overige vrijwilligers vallen onder het vrijwilligersbeleid van de vereniging. Het beleid is gebaseerd op de algemeen geldende regels die door de fiscus hiervoor zijn vastgesteld. Voor de inspecteurs geldt een aparte regeling.

Overig

Om de duurzaamheid van de organisatie te bevorderen en om kosten te besparen is in 2014 een traject gestart om duurzame verlichting aan te brengen op de werklocatie van de Koninklijke Hondenbescherming. Daarnaast is door de medewerkers breed gekeken naar maatschappelijk verantwoorde organisatievoering.

Bezoldiging directeur

Het bestuur heeft het bezoldigingsbeleid, de hoogte van de directiebeloning en de hoogte van andere bezoldigingscomponenten vastgesteld voor de directeur die als parttimer in vaste dienst is van de organisatie. Het bezoldigingsbeleid wordt periodiek geactualiseerd. Tijdens de bestuursvergadering van januari 2015 is door het bestuur gesproken over functioneren en bezoldiging van de directeur. Deze evaluatie is positief geweest en er zijn geen aanleidingen gevonden om het bezoldigingsbeleid te wijzigen.

Bij de bepaling van het bezoldigingsbeleid en de vaststelling van de beloning volgt de Koninklijke Hondenbescherming de 'Adviesregeling Beloning Directeuren van Goede Doelen' van de Vereniging Fondsenwervende Instellingen (VFI) en de Code Wijffels. Deze adviesregeling geeft zwaartecriteria en een maximumnorm voor het jaarinkomen. De weging van de situatie is uitgevoerd door het bestuur. Het voor de toetsing aan VFI-maxima relevant werkelijk jaarinkomen van de directeur bedraagt voor de directeur in 2014 €42.669 (0,56 FTE/12 maanden). De beloning blijft dus ruim binnen VFI-maxima. De hoogte en samenstelling van de bezoldiging wordt in de jaarrekening toegelicht in de toelichting op de staat van baten en lasten. De bezoldiging bestaat uit loon, betaalde sociale verzekerings- en pensioenpremies en belaste vergoedingen voor reiskosten.



Verantwoordingsverklaring

Bestuur

Het bestuur van de Koninklijke Hondenbescherming is belast met het besturen van de vereniging. Het bestuur houdt toezicht op het behalen van gestelde doelen en de wijze waarop deze worden bereikt. Middels het jaarverslag wordt hierover verantwoording afgelegd. Een samenvatting van het jaarverslag wordt onder de leden verspreid voordat de jaarlijkse algemene ledenvergadering (ALV) plaatsvindt. De ALV fungeert als het toezichthoudende orgaan van de organisatie. Deze verleent het bestuur jaarlijks decharge voor het gevoerde (financiële) beleid.

Het bestuur is verantwoordelijk voor het vaststellen van het beleid van de vereniging en stelt de financiële richtlijnen vast. Tijdens de jaarlijkse ALV wordt het beleid uiteengezet en de begroting voor het betreffende jaar voorgelegd.

Uitvoering van het vastgestelde beleid ligt in handen van de directeuren Koninklijke Hondenbescherming en IDG. Het bestuur voert hierover controle en heeft de eindverantwoordelijkheid voor de dagelijkse leiding. Het functioneren van de directeur Koninklijke Hondenbescherming wordt jaarlijks in een van de laatste vergaderingen van het jaar geëvalueerd.

Benoeming van bestuursleden geschiedt tijdens de ALV op voordracht. Bij de samenstelling van het bestuur wordt getracht diverse belangrijke disciplines vertegenwoordigd te laten zijn.

Besteding middelen

De Koninklijke Hondenbescherming en de leden van haar bestuur werken continu aan een optimale besteding van middelen zodat ze effectief en doelmatig haar doelstellingen kan realiseren. Richtinggevend zijn hierbij de statuten van de vereniging. Jaarplannen en meerjarenplannen geven aan welke doelen zijn gesteld in de betreffende periodes. Evaluaties met betrekking tot het behalen van gestelde doelen worden weergegeven in het jaarverslag. Het jaarverslag komt na de ALV beschikbaar op de website van de organisatie. Op basis van evaluaties worden de beleidsplannen bijgesteld.

De middelenbesteding wordt vastgelegd in een jaarlijkse begroting. Afwijkingen van deze begroting worden besproken in de bestuursvergadering die eens in de ongeveer zes weken plaatsvindt. Door de kantoormedewerker van de Koninklijke Hondenbescherming wordt een administratie bijgehouden van binnengekomen nalatenschappen. Zij voert ook de ledenadministratie waarin de gegevens van de leden worden geregistreerd. De financieel medewerker voert de boekhouding, welke aan het einde van het jaar aan een accountantscontrole wordt onderworpen.

Omgang met belanghebbenden

De belangrijkste belanghebbenden van de Koninklijke Hondenbescherming zijn als volgt onder te verdelen.

A) (Meewerkende) belanghebbenden die het werk mede mogelijke maken:

- Adoptanten van honden in de opvang voor oudere honden
- Donateurs
- Erflaters
- Fondsverstrekkers (Van Leur-Blase)
- Leden
- Vrijwilligers
- Partnerstichtingen (Manders-Brada)
- (Samenwerkings)partners (Dutch Cell Dogs, Dierentehuis 's-Hertogenbosch)
- Sponsors (Turned on Media, NDG, Kong®, Fluxility)

B) (Ontvangende) belanghebbenden die middels de activiteiten van de Koninklijke Hondenbescherming bereikt (moeten) worden:

- Honden (in nood)
- Hondenbezitters
- Hondenbezitters in spé
- De maatschappij (ouders van kinderen, kinderen, recreanten, buurtgenoten van hondenbezitters, gemeenten, overheid, etc.)

De Koninklijke Hondenbescherming en de leden van haar bestuur streven naar optimale relaties met belanghebbenden, met gerichte aandacht voor informatieverschaffing en de inname en verwerking van wensen, vragen en klachten.

Voor de meewerkende belanghebbenden is de organisatie van maandag tot en met donderdag tussen 9.30 en 14.30 telefonisch en per mail bereikbaar. Regelmatig worden via deze kanalen vragen beantwoord en komt er feedback binnen. Deze feedback wordt - indien nodig - doorspeeld naar de verantwoordelijk medewerker. Omdat de organisatie klein is, zijn de lijnen kort en komen gegevens snel en makkelijk bij de juiste persoon terecht.

Nieuws van en over de organisatie wordt gedeeld met de meewerkende belanghebbenden via de website en sociale mediakanalen. Vaak verschijnt meermaals per week een bericht. Daarnaast is er voor de leden van de vereniging drie maal per jaar het nieuwsmagazine en ontvangen adoptanten van oudere honden twee maal per jaar de adoptantenkrant. Bij de mei editie van het nieuwsmagazine wordt een samenvatting van het jaarverslag verstuurd. Deze editie gaat ook naar alle donateurs. Vrijwilligers ontvangen een kerstattentie en adoptanten en relaties ontvangen in deze periode een nieuwjaarswens.

Eén maal per jaar wordt de ALV georganiseerd waarin het bestuur verantwoording aflegt over het gevoerde beleid en de leden hun wensen, vragen en klachten met het bestuur delen. Voor de inname en afhandeling van klachten is een klachtenprocedure opgesteld die op de website van de organisatie geplaatst is.

Wanneer nabestaanden van erflaters of fondsen er prijs op stellen, worden zij naar wens geïnformeerd over de activiteit of het project waaraan gedoneerd is.

Voor optimale communicatie met de partnerstichting Manders-Brada is er rondom bestuursvergaderingen contact tussen de directeur van de Koninklijke Hondenbescherming en het bestuur van de Manders-Brada stichting. Daarnaast is er een maal per jaar een ontmoeting tussen de besturen van beide organisaties voor het bespreken van grotere onderwerpen.

Met samenwerkingspartners als Dutch Cell Dogs en Dierentehuis 's-Hertogenbosch worden nieuwsbrieven uitgewisseld. Daarnaast is er elk kwartaal tot elke week contact over lopende zaken, afhankelijk van wat de activiteiten op dat moment vragen.

Sponsors ontvangen het nieuwsmagazine 'Hond' en worden geïnformeerd over projecten of activiteiten die hen in het bijzonder aangaan.

De ontvangende belanghebbenden die middels de activiteiten van de Koninklijke Hondenbescherming bereikt (moeten) worden, worden betrokken bij het opzetten van nieuwe activiteiten middels bijvoorbeeld focusgroepen. Daarnaast is voor hen van maandag tot en met donderdag tussen 9.30 en 14.30 de organisatie telefonisch en per mail bereikbaar. Voor de te bereiken doelgroepen is daarnaast de combinatie van website (en overige digitale communicatiemiddelen) en sociale media erg belangrijk. Via de sociale media vindt ook veel uitwisseling plaats van gedachten, ideeën en problematieken.



CBF-keurmerk

Sinds 2006 is de Koninklijke Hondenbescherming drager van het CBF-keurmerk (CBF-Keur) voor goede doelen. Het CBF houdt sinds 1925 gegevens bij over fondsenwerving en goede doelen in Nederland. Daarnaast houdt het CBF toezicht op goede doelen in Nederland. Als een goed doel aan de criteria van het CBF voldoet, krijgt ze een stempel van goedkeuring.

Het CBF heeft in 2014 een uitgebreide hertoetsing uitgevoerd en op basis hiervan verlening van het CBF-keurmerk verleend aan de Koninklijke Hondenbescherming.

Publicatie jaarverslag en jaarrekening

De leden ontvangen ongeveer zes weken voor de Algemene Ledenvergadering middels het nieuwsmagazine een samenvatting van het jaarverslag en de jaarrekening. Tevens maakt het bestuur via dit nieuwsmagazine haar doelstellingen voor het nieuwe jaar bekend. Als de leden tijdens de ALV zowel het jaarverslag als de jaarrekening goedkeuren, wordt het verslag gepubliceerd op de website van de organisatie.

Leden

De vereniging telt in januari 2014 2450 leden en in januari 2015 2271 leden. Leden betalen in 2014 een contributie van minimaal vijftien euro per jaar. Aan leden die middels een automatische incasso hun lidmaatschapsgeld voldoen wordt een korting verleend van twee euro en vijftig eurocent. In 2014 hebben zich 51 nieuwe leden aangemeld en zijn 230 leden uitgeschreven. Het aantal adoptanten van seniorenhonden is begin januari 2015 222.

Behalve leden en adoptanten, kent de Koninklijke Hondenbescherming ook donateurs. In 2014 waren dit er 61. Beide groepen is de organisatie erg dankbaar voor hun steun. Leden ontvangen drie maal per jaar het nieuwsmagazine. Donateurs ontvangen in het voorjaar het nieuwsmagazine. Hierin is de samenvatting van het jaarverslag opgenomen. De overige nieuwsmagazines ontvangen zij niet, in tegenstelling tot de leden.

Om de administratie te vereenvoudigen, worden leden en adoptanten aangemoedigd de jaarlijkse contributie automatisch te laten overmaken. Op 31 december 2014 hadden 1013 leden en 92 adoptanten hieraan gehoor gegeven (totaal 45% van het huidige ledenbestand en 41% van het adoptantenbestand). Van de 51 nieuwe leden hebben er 19 een incasso afgegeven. Dit betreft 37% van de aanmeldingen.



Sponsors

Turned on Media

Met veel energie en enthousiasme heeft Turned on Media in 2014 de FAIRPUP-campagne vormgegeven, zowel qua opzet, design als qua productie van de spot en beide voorlichtingsfilmpjes. Dankzij hun sponsoring is deze campagne, recht in het hart van een groot probleem met honden anno 2014, gerealiseerd en heeft de Koninklijke Hondenbescherming veel meer kunnen doen voor pups dan aan het begin van het jaar gehoopt werd.



TURNED ON MEDIA

Nederlandse Databank Gezelschapsdieren

De NDG (stichting Nederlandse Databank Gezelschapsdieren) maakt al sinds de start van het opvang project oudere honden dit project mede mogelijk. Dit jaar waren ze dan ook terug te vinden met een paginagrote afbeelding in het Handboek Herplaatsingshonden. Een bedankje voor de steun aan de grijze snuiten!

Stichting Nederlandse Databank Gezelschapsdieren



Sponsor van de seniorenopvang

Kong® Company

Kong® Company heeft de productie van het Handboek Herplaatsingshonden gesponsord en daarmee het gratis ter beschikking stellen van dit informatieve boek aan hondenbaasjes in spé mede mogelijk gemaakt.



Fluxility

Dankzij de sponsoring van Fluxility zijn in 2014 weer diverse digitale voorlichtingsmiddelen geproduceerd. Met name voor het Handboek Herplaatsingshonden heeft deze organisatie zich bovenmatig ingespannen en een buitengewoon goed product afgeleverd.



Digidoek

Sinds 2010 maakt Digidoek.nl het mogelijk dat de Koninklijke Hondenbescherming een bedankje kan sturen aan donateurs die meer dan twee honderd euro doneren. Dit bedankcadeau wordt kosteloos ter beschikking gesteld door Digidoek.nl.



De Koninklijke Hondenbescherming bedankt haar sponsors hartelijk voor het mede mogelijk maken van haar activiteiten!

RISICO'S & RISICOBEBEERSING

Algemene risico's

De Koninklijke Hondenbescherming heeft als rechtsvorm vereniging. Dit betekent dat het bestuur jaarlijks verantwoording aflegt aan de leden middels de algemene ledenvergadering (ALV). De leden hebben dus een toezichthoudende rol. Op financieel gebied zijn er aanvullende toezichthoudende rollen. Hierover is meer te lezen in de paragraaf 'Financiële risico's'.

Iedere goede doelen organisatie kent risico's en bedreigingen. Zo hebben als gevolg van de economische crisis, steeds meer huishoudens weinig bestedingsruimte. Bedrijven verkeren eveneens vaker in zwaar weer, waardoor sponsoring budgetten kleiner zijn. Geven aan een goede doelenorganisatie vermindert daardoor. Net als andere goede doelen ontvangt de Koninklijke Hondenbescherming met enige regelmaat opzeggingen als gevolg van 'onvoldoende financiële middelen om te steunen'. Andere maatschappelijke trends raken de organisatie ook, zoals verhoudingsgewijs meer multiculturaliteit (waarbij soms minder of andere connectie met honden speelt), meer individualisme en minder lange termijn steun aan goede doelen.

Deze risico's tracht de organisatie beheersbaar te maken door in te zetten op nalatenschapswerving. Zo is in 2014 de brochure over nalaten aan de organisatie beschikbaar geweest en is geadverteerd in de 'Geef om uw Regio' gids en het magazine 'Vijftig+ in de Kijker'. Daarnaast doet ze sinds 2012 jaarlijks een concrete, afgebakende hulpvraag aan het einde van het jaar. Hiermee speelt ze in op de wens om korte termijn steun te verlenen, die steeds meer gevers kenmerkt. Eind 2014 is steun gevraagd om het aantal geplaatste grijze snuiten over de 200 te krijgen.

Ledenbehoud en -werving op grote schaal heeft het bestuur van de organisatie in 2012 niet als optie gekozen voor de daarop volgende jaren. Dit vraagt namelijk een grote (financiële) inzet. Waar de organisatie liever investeert in activiteiten die haar missie directer ten goede komen. Wel zal in de meerjarenbeleidsperiode die loopt tot en met 2015 gekeken worden naar een krachtiger plaatsing van de kernactiviteiten van de Koninklijke Hondenbescherming. (In 2014 is daarvoor het handhavingveld intensiever bestudeerd en is een verkenning met betrekking tot hulp aan buitenlandse honden gestart.) Dit komt niet alleen de directe missie ten goede. De activiteiten zullen immers nog beter en efficiënter worden uitgevoerd. Het biedt ook op langere termijn kansen voor naamsbekendheid en donatiegroei.

Sterkte-zwakte analyse

Sterk aan de Koninklijke Hondenbescherming is dat het een stabiele, degelijke, objectieve en professionele organisatie is in het werkveld. Er is geen andere organisatie die alleen hond-specifiek opereert. De borging van kennis op het gebied van zowel diermanagement/ verzorging/ hulpverlening, gedragskunde en wetgeving is eveneens tamelijk uniek. De organisatie heeft een lange geschiedenis van bekwaam en tactvol handelen en resultaten bereiken.

Als relatief kleine organisatie gedraagt ze zich 'groot'. Zo is de Koninklijke Hondenbescherming drager van het volwaardig CBF-Keurmerk en is ze lid van de goede doelen organisatie, VFI. Uiteraard heeft ze ook de ANBI-status.

Het behoudende en stabiele karakter van de organisatie maakt het oppakken van 'grote kansen' een aandachtspunt. Zowel qua aangaan van nieuwe activiteiten als qua oppakken van grootse PR-projecten is de organisatie voorzichtig. Enerzijds beperkt dit risico's. Anderzijds vergroot het het risico van onvoldoende naamsbekendheid en ledenwerving/behoud. De kleine schaal van de organisatie maakt het creëren van slagkracht sowieso een uitdaging. Mankracht en middelen zijn beperkt en moeten daarom extra verstandig ingezet worden. De kleine schaal waarop de organisatie opereert maakt ook dat het uitvoeren van uitgebreide evaluaties minder makkelijk is. Enquêtes uitzetten onder representatieve steekproeven is bijvoorbeeld alleen haalbaar bij grote schaal van projecten en het investeren van veel financiële middelen. Dit is voor de Koninklijke Hondenbescherming lastig realiseerbaar.

Leerpunten uit evaluaties

Evalueren doet de organisatie uiteraard wel op activiteit en output niveau. Waar mogelijk wordt aan outcome meting gedaan, maar dit is vanwege schaal en kosten niet altijd realiseerbaar. Een van de leerpunten van de afgelopen jaren is dat onder de activiteit 'voorlichting' goede voorlichtingsmiddelen worden gemaakt. Vanwege het beperkte budget wordt echter relatief weinig geïnvesteerd in promotie

daarvan. Op basis van met name 'free publicity' is in het verleden getracht een zo groot mogelijk deel van de doelgroep te bereiken. Vanaf 2013 is op beperkte schaal echter ook ruimte gemaakt voor betaalde promotie van de voorlichtingsmiddelen. Onder andere bij de 'Ruim je Rot' App is gebleken dat dit naast 'gratis aandacht' onontbeerlijk is om zeker ook moderne voorlichtingsmiddelen breder te verspreiden. In 2014 is daarom voor de campagnes ingezet op kanalen als Google Adwords en Marktplaats en beperkt ingezet op betaalde spotjes op tv-kanalen om breder (en betaald) te communiceren over de voorlichtingsboodschappen. Gezien de krappe budgetten hiervoor, blijft het echter een kwetsbaar punt.

Grote kansen oppakken

Vanaf 2014 kunnen, dankzij ontvangen nalatenschappen, twee extra activiteiten worden opgepakt. Vanaf dit jaar wordt stichting Dutch Cell Dogs structureel financieel gesteund bij het bereiken van haar missie. Asielhonden krijgen meer en betere herplaatsingskansen dankzij de inzet van deze organisatie die in 2014 haar 200^{ste} hond (her)opvoedt. De Koninklijke Hondenbescherming is blij dat middels deze samenwerking meer honden naar een fijn thuis toe zullen gaan en dat professioneel trainen gepromoot wordt.

Daarnaast is eind 2014 subsidie verleend aan de Rijksuniversiteit Groningen voor onderzoek naar structurele oplossingen voor impulsaanschaf. Impulsieve aankoop van honden ligt ten grondslag aan veel problematiek, bijvoorbeeld malafide hondenhandel en erfelijkheidsproblematiek. Toch is over het mechanisme achter impulsaanschaf nog onvoldoende bekend. Waarom is het zo lastig om impulsaanschaf tegen te gaan? Op welke wijze kan een potentiële impulsaankoper het beste bereikt worden om de aankoop tegen te gaan? De Koninklijke Hondenbescherming is blij dat de antwoorden gezocht gaan worden middels dit onderzoek en verwacht in de komende vier jaar mooie resultaten. Resultaten die voor een brede groep van NGO's en overheidsinstellingen interessant kunnen zijn. Daardoor kan een mooi neveneffect van de subsidie wellicht zijn een verbeterde naamsbekendheid van de Koninklijke Hondenbescherming.

Financiële risico's en fraudepreventieve maatregelen

Als vereniging wordt op het bestuur van de Koninklijke Hondenbescherming toegezien door de algemene ledenvergadering (ALV). Aanvullende toezichthoudende rollen worden vervuld door:

- de accountant Van Oeffel die de jaarrekening opmaakt,
- de controlerende accountant KPMG,
- de financiële/kascommissie, welke jaarlijks de jaarrekening controleert.

Om fraude te voorkomen is het proces van fiatteren (directeur), betalen (beleidsmedewerker Hulp en Zorg) en inboeken (financieel medewerker) gescheiden. Correspondentie tussen gefactureerde bedragen en betaalde bedragen wordt extra gecontroleerd wanneer de facturen worden verwerkt. Voor grotere bedragen wordt met gezamenlijke (teken)bevoegdheid gewerkt. De bevoegdheid van de directeur is aan een maximum gebonden.

Bij het verstrekken van financiële steun wordt in principe aan de bron betaald, zodat fraude met steunbedragen bemoeilijkt wordt.

Wanneer zich fraude voordoet, wordt als volgt gehandeld:

- Fraude door een van de medewerkers op kantoor, anders dan de directeur. Bij opmerking, wordt dit direct gemeld aan de directeur en door de directeur aan het bestuur medegedeeld. Bestuur onderzoekt en gaat over tot passende maatregelen.
- Fraude door de directeur. Bij opmerking, wordt dit direct gemeld aan de financieel medewerker die dit direct aan de penningmeester kenbaar maakt. Bestuur onderzoekt en gaat over tot passende maatregelen.
- Fraude door een of meerdere van de bestuursleden. Bij opmerking, wordt dit direct gemeld aan alle overige bestuursleden. Deze onderzoeken en gaan over tot passende maatregelen.

Van fraudezaken wordt altijd melding gemaakt tijdens de ALV.

De Koninklijke Hondenbescherming besteedt de aan haar toevertrouwde gelden met uiterste zorgvuldigheid zodat ze haar missie kan verwezenlijken. Omdat haar activiteiten zich over meerdere jaren uitstrekken en er jaarlijks minder binnenkomt uit adoptiegelden, contributies en donaties, dan er besteed wordt aan de activiteiten, beheert de organisatie een deel van haar vermogen ten gunste van continuïteit van haar inzet.

In 2012 is besloten om te gaan beleggen op basis van duurzaamheidscriteria die stroken met de missie of maatschappelijke opvattingen van de Koninklijke Hondenbescherming en is om deze criteria te borgen het beheer van de beleggingen uitbesteed aan ABN AMRO - Triodos Mees Pierson.

Er wordt een matig defensief beleggingsbeleid gevoerd, hetgeen conform het advies van de ABN AMRO Mees Pierson bank is vastgelegd in een beleggingsstatuut. Per vermogenscategorie, te weten aandelen, onroerend goed, obligaties en liquiditeiten zijn bandbreedtes vastgesteld en aanvullende criteria om de risico's te beperken. Het beleggingsbeleid van de Koninklijke Hondenbescherming richt zich op het in stand houden van het vermogen om zo exploitatie mogelijk te maken en in de toekomst mogelijk te houden.

Risicoanalyse matig defensieve portefeuille

Op basis van de historische rendementen over de afgelopen tien jaar bedraagt de Value at Risk 8,99%. De standaarddeviatie van de modelportefeuille over de afgelopen tien jaar kwam uit op 8,5%. Op jaarbasis bedraagt het mogelijk negatief rendement 13,84%, het positieve rendement 16,02% en de maximum-draw down 18,36% op basis van 95% waarschijnlijkheid. (bron: ABN AMRO Investment Advisory). Statistisch bedraagt de waarschijnlijkheid op een negatief jaarresultaat 1:4,5.

Verwacht vermogensscenario

Het vermogen van de Koninklijke Hondenbescherming is ruim voldoende om mogelijke verliezen te kunnen dragen zonder dat de exploitatie in gevaar komt. Op basis van de resultaten over de afgelopen tien jaar kan worden vastgesteld dat de opbrengst uit nalatenschappen een stijgende lijn vertoont. Op basis van een te verwachten gemiddeld positief rendement van 4,7% per jaar en de geleidelijke toename van het saldo van de nalatenschappen is in stand houden van het eigen vermogen het meest waarschijnlijke scenario.

Proces van risicomanagement

Om risico's in beeld te brengen en daarop adequate actie te nemen, heeft het bestuur van de Koninklijke Hondenbescherming in 2013 een risicoanalyse uitgevoerd op operationeel, tactisch en strategisch niveau. Op basis van deze analyse zijn diverse maatregelen genomen. Zoals in 2014 het bestuderen van het veranderd handhavingsveld en het aangaan van twee nieuwe steunverleningen aan Dutch Cell Dogs en de subsidie voor het onderzoek aan impulsaanschaf. Jaarlijks wordt bekeken welke risico's verminderd of toegenomen zijn en welke actie op basis daarvan gewenst is.



WELZIJSACTIVITEITEN

Inspectie op verwaarlozing en mishandeling

De Inspectiedienst Gezelschapsdieren (IDG) is de landelijke opsporings- en toezichhoudende dienst van de Koninklijke Hondenbescherming. De dienst bestaat uit een directeur IDG, een administratief medewerker en twaalf inspecteurs, allen vrijwilligers.

Begin 2014 overlijdt inspecteur Ruud Oud. De heer Oud heeft zich lang ingezet tegen dierenleed in de regio Noord-Holland. Hij heeft een dappere strijd gestreden tegen leukemie. Zijn persoonlijkheid en inzet wordt gemist.

In april wordt inspecteur JW Toonstra gehuldigd met een Koninklijke Onderscheiding.

In mei geeft de heer Dol aan zijn inspecteurschap te willen stoppen. Oud-inspecteur Blaauw pakt zijn regio opnieuw op en voorkomt zo dat er een gat valt in inspectie in deze regio.



In 2014 hebben de inspecteurs bij 129 klachten onderzoek ingesteld. Daarnaast hebben ze voorlichting gegeven en controles uitgevoerd. De IDG heeft in het verleden bewezen dat overleg met betrokkenen tot meer resultaat leidt dan enkel het opmaken van proces-verbaal.

Daarom wordt tot het laatste enkel overgegaan wanneer andere middelen ontoereikend zijn. In 2014 is dan ook slechts twee maal onvermijdelijk geweest proces verbaal op te maken. Wanneer door overleg een eigenaar ervan wordt overtuigd beter voor zijn dier te gaan zorgen, voeren inspecteurs nacontroles uit om het welzijn van het dier te monitoren. In 2014 zijn 51 hercontroles op klachten gedaan.



MANDERS BRADA

stichting

Het werk van de Inspectiedienst wordt mede mogelijk gemaakt door de partnerstichting Manders-Brada. De Koninklijke Hondenbescherming waardeert de jarenlange samenwerking met deze organisatie zeer.

Inspecteur wijst op I&R plicht

Sinds 1 april 2013 is het verplicht om honden die vanaf die datum worden geboren te chippen en de adresgegevens te laten registreren bij een daartoe aangewezen databank (de zogeheten I&R plicht). Dat nog niet iedereen op de hoogte is van deze verplichting blijkt uit een melding die onze inspecteur Lokhorst ontvangt over het aanbod van twee niet gechipte pups op internet.

Inspecteur Lokhorst brengt daarop een bezoek aan de persoon die de pups ter verkoop aanbiedt. In het gesprek geeft hij aan dat het verplicht is om de pups te laten chippen en te registreren. Hij onderstreept ook het belang daarvan. Dankzij de chip kan de herkomst van de hond worden achterhaald. In geval van mishandeling en/of verwaarlozing kan de eigenaar dan worden opgespoord. Daarnaast kunnen fokkers die het niet zo nauw nemen met de gezondheid en het welzijn van hun honden door deze verplichting makkelijker worden aangepakt.

De verkoper blijkt van de I&R plicht niet op de hoogte. Wel is hem opgevallen dat potentiële kopers zijn afgehaakt omdat de pups niet zijn gechipt. Inspecteur Lokhorst geeft aan dat de pups alsnog moeten worden gechipt door een dierenarts. Hiervan maakt de verkoper direct werk.

Hoewel nog niet iedereen op de hoogte is van de verplichting, is de Koninklijke Hondenbescherming blij dat de potentiële hondenbezitters in kwestie op de hoogte zijn geweest en er op hebben gelet.

Opvang en herplaatsingsbevordering oudere honden

In de opvang voor oudere honden verwelkomen we in 2014 de honden: Sam, Mona, Aram, Dommel, Joey, Wodan, Cassy, Berend, Lucy, Daantje, Harley, Tuk, Mickey, Easy, Fenna, Nero, Justy, Tim, Robbie, Demy, Ascha, Sammy, Goodluck, Lady, Breezer, Murray, Pastor, Lester, Zibro, Dribbel, Kaspar, Jessy, Fay, Sid, Barrel, Zoey, Chester, Ad en Stanley (39). De Koninklijke Hondenbescherming blijft zeer verheugd dat zo veel honden vol liefde in Den Bosch zijn opgevangen en dat er vele adoptanten zijn die op afstand of door het adopteren van een hond hun betrokkenheid tonen bij de grijze snuiten. Het aantal herplaatste "oudjes" bedraagt in 2014 38!

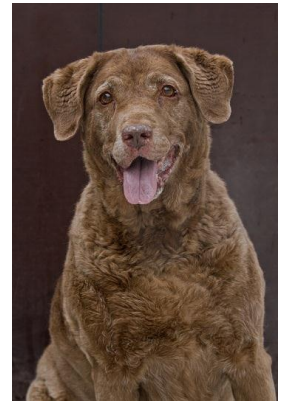

Een bijzonder verhaal is het verhaal van Sam.

Sam

Sam, een balgekke en vrolijke Chesapeake Bay Retriever kwam door omstandigheden in de opvang voor oudere honden terecht van de Koninklijke Hondenbescherming.

Verrassend genoeg duurde het een tijdje voordat deze leuke dame een goed nieuw thuis vond. Toen zich echter de nieuwe baasjes aandienen, was er een hondenhemel voor Sam gevonden. Haar nieuwe thuis berichtte na een tijd: 'Hier nieuws over Sam. Ze heeft hier een prachtige nieuwe start gemaakt. Ook haar naam is vernieuwd. De lieve schat heet nu Roselle. Past veel beter bij haar en zij vindt het prima! Ze is nu dik twee weken bij ons en we kunnen haar niet meer missen. We hebben weer een fantastische hond geadopteerd! Haar apporteerobsessie is al verminderd.

Een paar keer per week mag ze apporteren op bepaalde plekken, het liefst tijdens zwempartijen. Wij bepalen wanneer en hoe lang. Sindsdien is voor haar een wereld opengegaan. Ze beseft nu dat het leven meer te bieden heeft. Ze heeft nu interesse in geuren, mensen, andere honden en veel meer aandacht voor ons. Haar dagelijkse routine helpt haar stilaan van haar obsessie af. We hebben nog veel werk maar er is vooruitgang.

Als het zwem- en apporteer-tijd is, gaat ze helemaal uit haar dak. Ze mag dan ten volle genieten van haar hobby en dat is mooi om te zien. Wanneer we de sessie stoppen legt ze zich er snel bij neer. Ze wandelt zich dan nog wat droog en gaat moe en voldaan de auto weer in. Ze blijft dan zonder probleem alleen thuis, terwijl dit volgens de vorige eigenaar een probleem zou zijn. Ze kan bij ons nu al "enkele uurtjes". Ze ligt dan gewoon te maffen in haar mand, zonder de andere honden. Ze kan dus prima alleen zijn als ze haar ding maar heeft kunnen doen. Logisch, toch?

We zouden al boeken kunnen schrijven over haar, ze is nu eenmaal megageweldig. Ze gaat hier nooit meer weg tenzij naar de hondenhemel! Tot die dag maken we van elke dag een feest! Ze zal genieten tot het niet meer kan, wees gerust. Elke dag gaat ze mee op stap, het is een plezier haar bij ons te hebben. We willen jullie in naam van Roselle bedanken voor de goede zorgen in de opvang en jullie veel succes en sterkte wensen in jullie zorg voor haar lotgenoten.'

De NDG heeft ook dit jaar de seniorenopvang gesteund. De NDG is de grootste, landelijk opererende, databank van elektronische identificatiesystemen voor huisdieren.

Ze zorgt er voor dat een huisdier kan worden teruggevonden wanneer het gechipt is en het adres van de eigenaar aan deze chip gekoppeld is. De NDG draagt de seniorenopvang een warm hart toe en ondersteunt het project sinds de start. Een fantastisch hart onder de riem voor dit prachtige project.

Stichting Nederlandse Databank Gezelschapsdieren
NDG
Sponsor van de seniorenopvang

Promotie seniorenopvang

Om de oudere honden in de opvang zo veel mogelijk kans te geven op een eigen thuis, en om te zorgen dat het project ook in de toekomst doorgang kan vinden, wordt er zo veel mogelijk aandacht voor de opvang gerealiseerd.

Dit gebeurt niet alleen via traditionele media als kranten en tijdschriften. Vooral de sociale media vormen een fantastische wijze om de 'grijze snuiten' onder de aandacht te brengen. De Koninklijke Hondenbescherming is dankbaar dat iedereen zo goed helpt de berichten over de oude honden te verspreiden.

In 2014 is extra aandacht voor de grijze snuiten gevraagd in het Handboek Herplaatsingshonden. Het verhaal van Zoë en Sam komt er in. Door de verhalen en de extra inhoudelijke informatie over oudere honden, hoopt de Koninklijke Hondenbescherming voor alle oudere honden die op zoek zijn naar een nieuw thuis, meer goodwill te creëren.

Een deel van de foto's in dit jaarverslag is gemaakt door Nel van Wijngaarden en gratis door haar ter beschikking gesteld



Steun opvanginstaties en honden bij financiële nood



MANDERS BRADA
stichting

De Koninklijke Hondenbescherming verleent, samen met de Manders-Brada Stichting, financiële steun aan asielen. Aanvragen worden beoordeeld door de inspecteur en op basis van diens advies ter goedkeuring voorgelegd aan beide organisaties.

In 2014 heeft de Koninklijke Hondenbescherming voor € 10.528,- toegekend aan financiële steun voor asielen. Aanvragen zijn uiteenlopend. Er wordt vooral bijgedragen aan hondenspeelweiden, de vervanging van een dak, een webcam om honden in de gaten te houden en riemen en halsbanden om de honden veilig mee uit wandelen te nemen.

Noodhulp

Voor honden van particulieren die aantoonbaar niet in staat zijn de medische kosten van de verzorging van hun hond te betalen, heeft de Koninklijke Hondenbescherming een noodfonds. In 2014 is in totaal twintig maal aangevraagd en zeventien maal toegekend vanuit het noodfonds. Het totaal uitgekeerde bedrag is € 4730,-

Bij deze hulp staat vaak ook samenwerking met andere organisaties centraal zoals met diverse dierenklinieken, dierenartsenspecialisten, dierenambulances en dierenasielen. De Koninklijke Hondenbescherming is alle organisaties die in 2014 hebben geholpen, zeer erkentelijk.

Meteen in januari is de Koninklijke Hondenbescherming in staat om bij te springen voor Poedel Shih-Tzu kruisinkje Spikey van drie jaar. Spikey is ontsnapt uit de tuin en aangereden. Een gecompliceerde fractuur aan de linkerachterpoot is het gevolg. Het pootje moet geamputeerd worden, maar er is niet genoeg geld voor de operatie. Dankzij de bijdrage van de Koninklijke Hondenbescherming wordt Spikey snel geopereerd. Hij herstelt gelukkig goed.



De Weimaranerkruising Lotus springt in april 2014 van het balkon van tweehoog haar eigenaar achterna. Ze breekt hierbij een achterpoot en scheurt de pezen van een voorpoot. De achterpoot wordt direct geopereerd en herstelt goed. De voorpoot blijft een probleem. De eigenaresse van Lotus leeft van een bijstandsuitkering en klopt bij de KHB aan voor hulp. Door een financiële bijdrage van ons draagt Lotus voortaan een brace. Haar eigenaar meldt: 'Lotus leek er gister tijdens het passen en de eerste stappen met haar nieuwe brace al veel baat bij te hebben, haar poot zakte niet meer door'.

Chihuahukruising Luna wordt in september 2014 door een buurthond zo ernstig gegrepen dat zij dit incident ternauwernood overleeft. De totale kosten van de behandeling in Utrecht zijn ruim € 8000,- De KHB levert een bijdrage van €500,- aan het herstel van Luna.



Mopshond Percy wordt gemeld met een liesbreuk ter grootte van een tennisbal. Vanwege het faillissement en de echtscheiding van de eigenaren zijn de kosten een welhaast onneembare hobbel. De dierenarts tipt de eigenaar op de KHB. De kosten voor de operatie wordt door de KHB voldaan. De eigenaar schrijft naderhand: 'De operatie van Percy is helemaal goed gegaan. Ze herstelt goed wij zijn jullie zo enorm dankbaar dat jullie dit mogelijk hebben gemaakt. Ik heb een hele zware tijd meegemaakt en zit er nog in en ik zou Percy niet kunnen missen. Als bijlage stuur ik een foto van Percy zodat je kunt zien dat het prima met haar gaat. Nogmaals heel veel dank het is een pak van mijn hart dat ik haar heb kunnen laten helpen.'

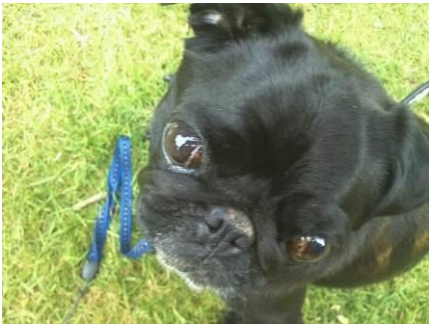

ACTIVITEITEN TER BEVORDERING VERANTWOORD HONDENBEZIT Beïnvloeding maatschappelijke ontwikkelingen, wet en regelgeving

Bevorderen adoptie herplaatsingshonden

Steun Stichting Dutch Cell Dogs

Sinds dit jaar steunt de Koninklijke Hondenbescherming stichting Dutch Cell Dogs structureel. En dat is niet voor niets! In veel asielen zitten 'tweede kans' honden vaak te lang te wachten op die nieuwe kans.

Dutch Cell Dogs helpt deze honden door ze (soms voor het eerst!) op te voeden. Een opgevoede hond maakt namelijk niet alleen meer kans op een nieuw thuis. De kans dat hij daar mag blijven en een leuk leven kan hebben, is ook groter.



Inmiddels zijn al meer dan 200 kansarme asielhonden opgevoed. Fantastisch! Vooral omdat voor elk van die honden de verblijfperiode in het asiel ook draaglijker is. De training geeft ze iets om naar uit te kijken en maakt dat ze moe en tevreden in hun asielhok in slaap kunnen vallen als ze worden teruggebracht.

Het Dutch Cell Dogs project is ook bijzonder omdat de trainers die de honden heropvoeden gedetineerden zijn. Een van de detentiecentra die deelneemt aan het project is de Oostvaarderskliniek in Almere.

Nicole Karels schreef hierover: 'Het is een enorm groot succes. We zien een positief resultaat, op allerlei gebied. Je ziet direct een andere houding bij de deelnemers, en je ziet ook andere emoties. Wat dieren kunnen oproepen is heel anders dan mensen. Binnen deze muren vergeten de jongens vaak wat liefde, respect en positief gedrag voor invloed kan hebben op anderen. Bij de honden ervaren ze dat direct en zien ze dat ander gedrag de training belemmert. Door de hond positief te benaderen bereiken ze veel meer, dat is een ontzettend belangrijke les voor ze. Ook heel opvallend is dat bij mannen die doorgaans alleen aan zichzelf en hun eigenbelang denken opeens een hond op de eerste plaats komt. Ze tellen de dagen, staan klaar als de honden komen en zeggen er allerlei andere dingen voor af.'

Dit laat duidelijk zien hoe belangrijk honden voor mensen kunnen zijn!

Bevorderen goed gedrag en gezondheid van de hond

Initiatief Gezonde & sociale (ras)hond

De Koninklijke Hondenbescherming zegt op 3 februari haar steun toe aan een initiatief van diverse partijen om te komen tot een Gezonde & sociale (ras)hond. Een van de belangrijke facetten waar de Koninklijke Hondenbescherming op wijst, is op het feit dat niet alleen kennis, maar juist ook emotie een belangrijke factor is in het keuzeprocess van de consument. Dit moet worden beïnvloedt, om succesvol ras-overdrijvingen terug te dringen.

Tegengaan malafide hondenhandel & onverantwoorde aanschaf hond

Verplichte enting van pups vanaf januari 2015

Naar schatting worden er jaarlijks 80.000 honden uit het buitenland naar Nederland gehaald. Dit is een zeer groot aantal waarbij de honden onder meer komen uit landen waar rabiës nog altijd voorkomt. De kans is daarom groot dat er honden worden geïmporteerd die besmet zijn met deze infectie. Om dit te voorkomen, moeten jonge honden bij binnenkomst in Nederland verplicht gevaccineerd zijn tegen rabiës. De inenting mag pas worden gegeven als de hond twaalf weken oud is, plus een verplichte wachttijd van drie weken teneinde de vaccinatie effectief te laten zijn. Zodoende mag een hond pas met vijftien weken worden ingevoerd in Nederland. Hiermee wordt een streep gezet door de vrijstelling die voorheen gold voor jonge honden, waarbij ze tot de leeftijd van drie maanden zonder rabiësvaccinatie konden binnenkomen. Hoewel de Koninklijke Hondenbescherming geen lobby heeft gevoerd met betrekking tot deze nieuwe wetgeving, vindt zij het wel belangrijk dat iedereen op de hoogte is van de maatregel. Daarom heeft ze eind van het jaar diverse malen op haar site en in haar sociale mediakanalen gecommuniceerd over het nieuwe overheidsbeleid. Ze hoopt dat de maatregel vooral malafide hondenhandel remt en niet te veel onbedoelde neveneffecten heeft voor goedwillende hondenliefhebbers.

Voorkomen dier/kindermishandeling

Cirkel van geweld & dierenpleegzorg

De Koninklijke Hondenbescherming ondersteunt de dierenpleegzorg van de stichting Cirkel van Geweld. Deze stichting heeft de relatie tussen dierenmishandeling/ verwaarlozing en kindermishandeling/ verwaarlozing inzichtelijk gemaakt en werkt aan oplossingen middels het aanpakken van de link tussen beide.

Dierenhoudverbod

Op 20 januari stuurt de Koninklijke Hondenbescherming een brief naar staatssecretaris Sharon Dijksma. Daarin verzoekt zij haar dringend de door haar voorganger gedane toezeggingen effectief te maken met betrekking tot het houdverbod als zelfstandige straf. Op dit moment kan een rechter een dierenhoudverbod voor de maximale duur van tien jaar opleggen en alleen als bijzondere voorwaarde bij een (deels) voorwaardelijke veroordeling. Het probleem bij het houdverbod als bijzondere voorwaarde bij een deels voorwaardelijke straf, is dat de voorwaarde komt te vervallen bij de tenuitvoerlegging van de hoofdstraf. Bijvoorbeeld: een dierenbeul krijgt twee jaar gevangenisstraf waarvan één jaar voorwaardelijk met een proeftijd van drie jaar. De dierenbeul zit één jaar uit en komt dan voorwaardelijk vrij. Gedurende de proeftijd van drie jaar mag hij geen dieren houden (bijzondere voorwaarde). Hij doet het toch met alle ellende van dien voor de dieren die weer worden mishandeld en verwaarloosd. Vervolgens wordt het tweede jaar van de gevangenisstraf alsnog ten uitvoer gelegd. Hij gaat de gevangenis in en ondergaat de hoofdstraf. Dit heeft tot gevolg dat de bijzondere voorwaarde van destijds komt te vervallen met als gevolg dat de dierenbeul na het uitzitten van het tweede jaar van de gevangenisstraf gewoon weer dieren kan gaan houden. Dit zou niet mogen kunnen, vandaar dat de Koninklijke Hondenbescherming hoopt dat een dierenhoudverbod als zelfstandige straf zo snel mogelijk wordt ingevoerd.

Lezing voor asielbeheerders

Op 17 november verzorgt Just de Wit een lezing aan asielbeheerders over (nieuwe) wetgeving en hoe deze al dan niet kan worden ingezet voor het tegengaan van verwaarlozing/mishandeling en het bevorderen van verantwoord gedrag richting honden.



Voorkomen overlast en gedragsproblematiek hond

Fijn en veilig buiten zijn

In december 2013 en januari 2014 worden gegevens verzameld over omgangsvormen en -normen tussen hondenbezitters middels een enquête. Zeshonderd deelnemers helpen de Koninklijke Hondenbescherming identificeren wat prioriteit heeft.

Over de uitkomsten van de enquête wordt uiteraard gecommuniceerd. Daarvoor publiceert Sieneke Groenman een column op de site en sociale media over hond-hond omgang. Binnen een dag wordt deze op Facebook door 325 mensen gedeeld, 20.000 mensen gelezen en wordt er door honderd mensen op gereageerd.



Op 28 maart wordt een discussiemiddag georganiseerd over het onderwerp ‘fijn en veilig buitenzijn’. We kennen het immers allemaal, situaties met honden die minder goed verlopen dan we zouden willen. Hoewel honden en hondenbezitters het heel leuk kunnen hebben samen, kan het ook erg mis gaan. En kunnen we het elkaar - onbedoeld - lastig maken in de buitenruimte.

Om honden en hondenbezitters te helpen, zijn er de afgelopen jaren mooie initiatieven ondernomen. Om te bekijken wat aanvullend kan helpen om meer mensen te bereiken, is er deze middag intensief gediscussieerd door een veertigtal studenten en professionals op hondengebied, diergebied en bijvoorbeeld uit de buurtbemiddeling. De sfeer van de middag is erg goed en er komen veel ideeën uit voort. De aanwezigen beoordelen de middag gemiddeld met een acht. De Koninklijke Hondenbescherming werkt deze binnen twee maanden uit tot een plan van aanpak. Een woord van dank aan alle professionals die deze middag tot een succes hebben gemaakt.

Eveneens een groot woord van dank aan de etiquette deskundigen van Distinguished Etiquette & Protocol Consultancy en Etiquette à la Carte voor hun belangeloze bijdrage aan het filmmateriaal dat op deze dag is gebruikt.

Op basis van de input wordt een campagne hondengedrag opgezet die uit twee delen bestaat. Het tweede deel zal in 2015 worden gevoerd. Het eerste deel is eind 2014 gevoerd. Daarbij wordt de ‘sociaal type hond’-test gelanceerd. Deze test laat hondenbezitters inzien welk sociaal type hond zij hebben en met welke andere typen deze al dan niet matcht. Daarnaast wordt een vijftal stripjes, gemaakt door Comic House, gelanceerd. De stripjes brengen op komische wijze boodschappen over de omgang tussen honden (en het gedrag van hun baasjes) onder het motto ‘Dat doet hij anders nooit’. Een groot succes, met uitschieters tot 75.000 views in de media.

Overig

Dierencoalitie

Halverwege 2014 besluit de Koninklijke Hondenbescherming haar deelname aan de Dierencoalitie te beëindigen. Ze waardeert de aandacht die voor dierenwelzijn bij de overheid is gegenereerd in gezamenlijkheid van dit overleg. Nu de Dierencoalitie haar structuur en koers wijzigt, ziet de organisatie geen passende rol voor zich weggelegd in dit orgaan.

Onderzoek en ontwikkeling

Afstandsredenonderzoek & Onderzoek rassen & typen in asielen

Begin 2014 zijn de resultaten van de laatste onderzoeken naar rassen/typen in de asielen en naar de verschillen tussen dump/zwerf en afstandshonden beschikbaar. Met dank aan de studenten Janse, Moesman en Sterk wordt voor externe genodigden een presentatieavond georganiseerd. Tijdens deze avond worden de resultaten gepresenteerd van dit onderzoek en het tweede afstandsredenonderzoek.

Naar aanleiding van een van de onderzoeksdelen, wordt een persbericht verstuurd over het extreem hoge aantal Jack Hussels (kruisingen van Jack Russells en Boerenfoxjes) in de asielen. Het bericht wordt goed opgepakt en verschijnt onder andere bij de NOS. Het TV-programma 'Vandaag de dag' van WNL maakt er een item over.

De twee items op Facebook over de onderzoeken en bijbehorende column worden 2.500 maal gelezen binnen twee dagen. Op de site worden de twee items binnen een dag 500 maal geopend. De column wordt op PiepVandaag binnen een dag 200 maal gedeeld via Facebook.

Wetenschappelijk onderzoek

Eind 2014 is subsidie verleend aan de Rijksuniversiteit Groningen voor onderzoek naar structurele oplossingen voor impulsaanschaf. Impulsieve aankoop van honden ligt ten grondslag aan veel problematiek, bijvoorbeeld malafide hondenhandel en erfelijkheidsproblematiek. Toch is over het mechanisme achter impulsaanschaf nog onvoldoende bekend. Waarom is het zo lastig om impulsaanschaf tegen te gaan? Op welke wijze kan een potentiële impulsaankoper het beste bereikt worden om de aankoop tegen te gaan? De Koninklijke Hondenbescherming is blij dat de antwoorden gezocht gaan worden middels dit onderzoek en verwacht in de komende vier jaar mooie resultaten vanuit Groningen te mogen vernemen.

Verder ondersteunt de Koninklijke Hondenbescherming onderzoek van de Wageningen Universiteit dat het plaatsingssucces van asielhonden kan vergroten. Hierbij gaan studenten op zoek naar factoren die een juiste match tussen asielhond en toekomstige eigenaar beïnvloeden.

Voorlichting

Bij haar voorlichting stelt de Koninklijke Hondenbescherming een aantal speerpunten centraal bij (voorlichtings)activiteiten voor de periode 2013-2015:

1. Bevorderen adoptie herplaatsingshonden
2. Bevorderen goed gedrag en gezondheid van de hond
3. Tegengaan malafide hondenhandel
4. Tegengaan onverantwoorde aanschaf hond
5. Voorkomen dier/kindermishandeling
6. Voorkomen overlast en gedragsproblematiek hond

Bevorderen adoptie herplaatsingshonden

Handboek Herplaatsingshonden

Je staat op het punt een prachtig avontuur te beginnen. Je wordt hondenbezitter! Overweeg je een herplaatsingshond? Of juist niet? Wat betreft de Koninklijke Hondenbescherming zouden veel meer mensen voor een herplaatstingshond mogen kiezen. Zo wordt de tijd in een asiel of bij een opvanginstantie zo kort mogelijk. Dat is goed voor de hond. De meeste honden zijn immers het gelukkigst als ze een eigen thuis hebben, een warme mand. Goede informatie over het traject om tot een herplaatsingshond te komen en hoe hem een goede start te geven, is cruciaal voor het succes van een plaatsing van een hond. Daarom heeft de Koninklijke Hondenbescherming, helemaal modern als gratis te downloaden tablet App, een digitaal boek geschreven over dit onderwerp.

Op 5 oktober neemt thrillerschrijver en bestseller auteur Judith Visser het eerste Handboek Herplaatsingshonden in ontvangst uit handen van voorzitter Tim Bosch. Visser is groot hondenliefhebber en het in ontvangst nemen van dit boek op de open dag van Dierenopvangcentrum Amsterdam is voor haar dan ook een mooie manier om iets voor hondenwelzijn te doen.

Het handboek is gratis downloadbaar voor tablets via de Appstore en de Google Play store en een echte aanrader voor iedereen die op zoek is naar een hond. Het is het onmisbare startpunt voor elk avontuur op weg naar een nieuwe huisgenoot. Het handboek is onder andere vanwege milieuoverwegingen digitaal beschikbaar gemaakt. Helaas blijkt in de eerste dagen na de lancering dat veel geïnteresseerden nog geen beschikking hebben over een tablet. Het handboek zal in 2015 ook worden ingezet om leden te binden en vinden.

Bevorderen goed gedrag en gezondheid van de hond

In de zomer verschijnt in de Telegraaf een artikel over 'Alleen zijn'. Een belangrijk onderwerp omdat veel honden nog dagelijks in stilte lijden onder te lange periodes van eenzaamheid. De Koninklijke Hondenbescherming is erg blij met de aandacht die de Telegraaf aan belangrijke hond onderwerpen schenkt, ook 'fietsen met de warmte' en 'kat & hond' worden in de zomer belicht.

Begin juli wordt de Koninklijke Hondenbescherming gequote in een artikel over malafide hondenhandel dat verschijnt in het Limburgs Dagblad, het Reformatorisch Dagblad, de Spits, de Telegraaf. Ook radio 538 besteedt aandacht aan het onderwerp.

Warm weer en vuurwerk

Naast de speerpunten voert de Koninklijke Hondenbescherming jaarlijks campagne tegen schade aan honden door warm weer en vuurwerk. Het jaarlijks vuurwerkbericht zorgt voor mooie aandacht in Metro en het Reformatorisch Dagblad.

Het warme Pinksterweekend is aanleiding voor voorlichting over warm weer. Nog steeds zijn er mensen die te laat beseffen dat de hond niet naast de fiets of in een stilstaande auto kan bij hoge temperaturen. Het persbericht wordt geplaatst in de Gooi- & Eemlander, het Haarlems Dagblad, het Noord-Hollands dagblad, het Leidsch Dagblad, de Telegraaf. RTV Noord-Holland en 538 behandelen het onderwerp op de radio. Hart van Nederland besteedt op tv aandacht aan het onderwerp.

Fiets bij warmte niet met de hond!



Artikelen op facebook over het warme weer bereiken meer dan 110.000 mensen (hitteplan voor honden en warm weer waarschuwing elk meer dan 55.000) en over blauwalg meer dan 25.000 mensen. Dankzij de inzet van directeur van de IDG, Ronald Vols en de inspecteurs, is de voorlichting over warm weer zeer geslaagd.

Tegengaan malafide hondenhandel



FAIRPUP-Campagne

Op 22 september lanceert de Koninklijke Hondenbescherming de FAIRPUP-campagne. Deze campagne richt zich op de kopers van de naar schatting 70.000-120.000 pups per jaar, die in Nederland in het illegale circuit verhandeld worden. Deze "leedpups" zijn vaker ziek, overlijden daardoor vaker en tonen soms een leven lang angst en/of agressie. In het Nederland van 2014 zou elke pup een goede start moeten kunnen hebben. Omdat de overheid en controlerende instanties "foute fok" geen halt hebben kunnen toeroepen, heeft de consument de sleutel in handen. Die sleutel heet FAIRPUP en bestaat uit een activatiespot, belangeloos ingesproken door Gerard Ekdorf, twee voorlichtingsfilmpjes en een website met o.a. de FAIRPUP-CHECK.



In de eerste dag van lancering worden ongeveer 30.000 mensen bereikt met de campagne. Binnen een maand wordt de activatiespot meer dan 20.000 keer bekeken op YouTube. De spot is daarnaast te zien op een aantal regionale zenders en op TLC en NPO1.

Opvallend is bij de campagnevoering dat -hoewel veel hondenliefhebbers zich vol lof uiten over de campagne- een aantal valt over de elementen die uit de historische 'Neem geen hond' campagne zijn geïntegreerd op FAIRPUP.NL. Niet iedereen is het eens met onze boodschap 'neem geen hond' (als je er niet goed voor kunt zorgen). Daarnaast vindt een aantal mensen de insteek ongeschikt van de ludieke 'geschikt'- test. De Koninklijke Hondenbescherming is blij met de discussie die hierdoor is ontstaan en hoopt dat de subsidie aan het onderzoek van de RUG verder bijdraagt aan het vinden van de ideale weg om doelgroepen te bereiken die onvoldoende met traditionele (niet-ludieke) voorlichting van allerlei organisaties worden bereikt.

De Koninklijke Hondenbescherming is Jeroen Oomen, alle vrijwilligers, iedereen die geholpen heeft de boodschappen uit de campagne te delen en in het bijzonder het energieke en vakkundige bedrijf Turned on Media zeer erkentelijk voor hun hulp om voor alle pups een eerlijke start te garanderen.

Marktplaats plaatst vanaf de herfst FAIRPUP-banners op haar site om bij te dragen aan meer verantwoorde keuzes van toekomstige puppy-aanschaffers.



Tegengaan onverantwoorde aanschaf hond

Om onverantwoorde aanschaf tegen te gaan, publiceert de Koninklijke Hondenbescherming gedurende het jaar diverse artikelen op haar site, zoals het artikel 'Past een hond bij jou?' dat aan het einde van de zomer binnen een dag door 1.500 mensen wordt gelezen.

Voorkomen dier/kindermishandeling

Ook in 2014 is de signalenkaart die in voorgaande jaren gepubliceerd is dankzij subsidie van de Koninklijke Hondenbescherming beschikbaar via Kadera. Deze signalenkaart maakt aan hulpverleners aan 'menschkant' en aan 'dierkant' duidelijk op welke signalen zij moeten letten om vroegtijdig mishandeling te herkennen.

Voorkomen overlast en gedragsproblematiek hond

Ruim je Rot App en hondenpoepflyer

Ook in 2015 zijn de Ruim je Rot App en de hondenpoepflyer beschikbaar gesteld om bij te dragen aan vermindering van overlast door hondenpoep.

Bijtincidenten

Op woensdag 16 april geeft de Koninklijke Hondenbescherming haar reactie in een item van EditieNL nav een zeer treurig incident in een gezin waarbij twee jonge kinderen worden verwond.

De hondenomgangsvormen campagne streeft naar een bijdrage aan het verminderen van hond-hond bijtincidenten. Eind van het jaar wordt een student geworven die in 2015 met dit onderwerp aan de slag zal gaan.

Vaste voorlichtingsmiddelen

Een aantal voorlichtingsmiddelen zijn zo succesvol dat zij continue worden uitgegeven door de Koninklijke Hondenbescherming.

Informatietelefoon en -mailbox

De interesse voor de informatietelefoon en -mailbox van de Koninklijke Hondenbescherming is in 2014 onverminderd. Er komt een veelheid aan vragen over diverse onderwerpen (gedrag, gezondheid, aanschaf, etc) binnen.

Adoptantenkrant

Zoals elk jaar hebben de adoptanten twee maal een adoptantenkrant ontvangen boordevol grijze snuiten nieuwtjes. De adoptantenkranten hebben daarnaast aandacht besteed aan inhoudelijke onderwerpen, zoals 'hondenomgangsvormen' die juist voor oudere honden ook erg van belang zijn.



Nieuwsmagazine 'Hond'

Voor de leden wordt drie maal per jaar het nieuwsmagazine uitgegeven. Ook dit jaar staan ze boordevol informatie over de Koninklijke Hondenbescherming, de honden in de opvang voor oudere honden en inhoudelijke artikelen die elke hondenliefhebber boeien.

Website

Een van de belangrijkste voorlichtingsinstrumenten van de Koninklijke Hondenbescherming is de combinatie van haar website en sociale mediakanalen. Regelmatig gebruikt de organisatie deze kanalen ook om in te springen op onderwerpen die in de aandacht staan.



Op de website van de Koninklijke Hondenbescherming staat eerlijke en praktische informatie over honden. Met een totaal van 293.000 (2014:240.000) bezoekers (uniek: 237.000; 2014: 200.000) is ook in 2014 is de website hét kanaal van de Koninklijke Hondenbescherming om meer kennis te verspreiden onder een breed publiek over honden, hondenwelzijn en de positieve kanten van verantwoord hondenbezit. Diverse hondenfora verwijzen regelmatig naar de website, waarmee de organisatie uiteraard

erg blij is. Citaten en artikelen van de site verschijnen regelmatig op websites van bijvoorbeeld hondenscholen of verenigingen.

Meest bekeken op de website is informatie over aanschaf. Zo is de pagina 'zo kom ik aan een hond' 42.400 maal gelezen, die van de checklists 46.300 maal, 'ik neem een hond' 40.200. Toppers uit het nieuws zijn de artikelen over warmte (hitteplan voor honden: 21.200 maal) en over zindelijkheid (12.400 maal). Andere veel gelezen nieuwsartikelen gaan over malafide fok (6.700), teken (6.000), wanneer/welke hondenschool (5.800), warm weer (5.700), eenzaamheid (5.400), castratie reu (5.200), alleen zijn leren (4.800), vroegcastratie (4.700).

Sociale media

Ter ondersteuning van traffic naar de website heeft de Koninklijke Hondenbescherming een Facebook account (3.500 likers) en een Twitter account (1.650 volgers).

Deze kanalen zijn inmiddels onmisbaar voor het uitdragen van (voorlichtings)boodschappen. Zowel de berichten over de oudere honden als inhoudelijke berichten worden goed gedeeld en gelezen. Toppresteerders zijn dit jaar de stripjes van de hondenomgangsvormen campagne, met uitschieters naar 75.000 views.

Columns & bijdragen

Maandelijks verschijnt een column van de hand van de Koninklijke Hondenbescherming op PiepVandaag. Onderwerpen in 2014 zijn: Jack Hussel, Schuldig, Omgangsvormen, Puppyperikelen of pensionadapret, Verbinding, Doe eens normaal. Hondenliefhebber, de eeuwige underdog. Hondenmens, of mens met hond? Vakantie-VIPS, FAIRPUP, Handboek Herplaatsingshonden, de knop om en nuance, hondsnodig.

Daarnaast wordt door de beleidsmedewerker Hulp & Zorg voor het digitale magazine 'Jack & Joey' iedere editie een bijdragen aangeleverd. Zo kwamen in 2014 de volgende onderwerpen aan bod: sneeuwpret, goed spel, het belang van beweging en de opvang voor oudere honden.

De Koninklijke Hondenbescherming vindt het leuk om op deze wijze te kunnen bijdragen aan deze kanalen en is verheugd met de steun die ze krijgt om haar boodschappen breed te verspreiden.

Lezingen

Ook in 2014 worden door de Koninklijke Hondenbescherming op verzoek lezingen gegeven. Zo wordt aan een Volksuniversiteit in het midden van het land een lezing gegeven over leren bij honden. De lezingen van de Koninklijke Hondenbescherming hebben als doel kennis te verspreiden over honden, hun behoeften en hoe 'ze werken'. Meer begrip van het 'wezen hond' leidt tot betere zorg en een betere band tussen baas en hond.

Hondengroet

Sinds 2010 kan via hondengroet.nl een kaartje verstuurd worden waarmee de Koninklijke Hondenbescherming gesteund wordt. In 2014 zijn honderd kaarten besteld door bezoekers aan deze site.

Folders en spreekbeurtpakket

Kinderen zijn de toekomst! Omdat kinderen vaak interesse hebben in dieren, maar niet altijd weten wat de beste omgang met hen is, heeft de Koninklijke Hondenbescherming een spreekbeurtpakket voor kinderen van acht tot twaalf jaar die een spreekbeurt over honden of de Koninklijke Hondenbescherming willen houden. Het pakket bestaat uit een krant en een set stickers. Deze stickers beelden verschillende houdingen van honden uit. In de krant is te lezen wat elke houding betekent. In 2014 komt het spreekbeurtpakket in totaal meer dan honderd maal bij een kind terecht.



Het spreekbeurtpakket en de Kidspagina zijn mede mogelijk gemaakt door de stichting Casterenshoeve te Nijmegen en door de nalatenschap van mevrouw Bijleveld.

In 2014 zijn de populairste folders “Kind en Hond”, “Hond in Omgeving”, “Warm Weer” en “Je hond verdient beweging”, waarvan er in totaal van elk, rond de duizend worden verspreid.

Dankzij de plezierige contacten met de Telegraaf wordt materiaal van de Koninklijke Hondenbescherming opgenomen in Goodie bags op het Dierenvriend evenement in Beilen op 4 oktober, waarbij 200 gasten worden ontvangen. Fantastisch dat deze krant zo veel investeert in voorlichting aan gezelschapsdierbezitters en dierenvrienden!

FINANCIËN

Algemeen

De opstelling van de jaarcijfers is conform de Richtlijn Verslaggeving Fondsenwervende instellingen, hetgeen een van de vereisten is voor het CBF keurmerk van het Centraal Bureau Fondsenwerving.

Het eigen vermogen wordt conform de richtlijnen verdeeld in fondsen en reserves. Als fonds wordt bestempeld dat deel van het vermogen waaraan door derden (schenkers) een specifieke bestemming is gegeven. Aan (bestemmings)reserves is door het bestuur een bestemming toegewezen. Het overig vermogen kan worden aangemerkt als continuïteitsreserve.

Meer informatie over de fondsen en reserves is te vinden in de jaarrekening in het onderdeel 'Toelichting op de balans': Passiva - onderdeel 6 'Reserves en fondsen'.

ANBI

De Belastingdienst heeft op 27 december 2007 de Koninklijke Hondenbescherming aangemerkt als 'Algemeen Nut Beogende Instelling' met ingang van 1 januari 2008. Met deze status hoeft de Koninklijke Hondenbescherming geen erf- en schenkbelasting af te dragen over erfenissen en schenkingen die de organisatie ontvangt in het kader van het algemene belang. Daarnaast zijn uitkeringen die de Koninklijke Hondenbescherming verricht in het kader van de doelstellingen vrijgesteld voor het recht van schenking. Tot slot kan een donateur giften van de inkomsten- of vennootschapsbelasting aftrekken binnen de daarvoor geldende regels. Recentelijk zijn vanuit de overheid de regels aangescherpt voor het verkrijgen van de ANBI-status. De Koninklijke Hondenbescherming voldoet aan deze aangescherpte regels.

Bestedingen aan doelstelling en kosten

In 2014 heeft de Koninklijke Hondenbescherming een percentage van 102% besteed aan de doelstelling gerelateerd aan het totaal aan baten uit eigen fondsenwerving en acties van derden (€481.459,- totaal besteed aan de doelstelling/€472.670,- totaal baten uit eigen fondsenwerving en acties van derden). In 2013 is dit percentage 164% (€437.681,- / €266.865,-) geweest.

Baten eigen fondsenwerving

De kosten van eigen fondsenwerving (€8.589,-) bedragen 2% van de baten uit eigen fondsenwerving (€460.170,-). Met betrekking tot de verhouding tussen kosten en opbrengsten van fondsenwerving probeert de Koninklijke Hondenbescherming ruim onder de CBF-norm van 25% te blijven. Kosten die voor fondsenwerving gemaakt zijn, betreffen fondsenwerving algemeen (bijvoorbeeld opname advertentie in Goede Doelengids en de opname van gegevens in Gouden/Telefoon Gids) en de afdrachten voor bijvoorbeeld personeelskosten die betrekking hebben op fondsenwerving.

Kosten van beheer en administratie

De kosten voor beheer en administratie worden afzonderlijk gepresenteerd. De totale kosten voor beheer en administratie van €105.418,- zijn opgebouwd uit €19.533- accountantskosten en kosten jaarrekening, €74.795,- personeelskosten, €3.182,- huisvestingskosten, €7.068,- algemene kosten en €840,- voor afschrijving en rente.

Op 2 mei 2011 heeft het bestuur van de Koninklijke Hondenbescherming bepaald, dat de kosten voor beheer en administratie maximaal een derde (33%) mogen zijn van de lasten besteed aan de doelstelling. Deze norm is in 2014 met 22% (105.418/481.459) opnieuw gehandhaafd.

Onder de kosten voor beheer en administratie vallen de volgende kosten:

- Personeelskosten die niet direct ten laste vallen aan een van de activiteiten, maar bijvoorbeeld te maken hebben met ledenadministratie.
- Accountantskosten/kosten jaarrekening
- Huisvestingskosten
- Kantoor- en algemene kosten
- Afschrijving- en rente



Beleggingsbeleid

De Koninklijke Hondenbescherming heeft een beleggingsstatuut opgesteld waarin zij haar beleggingsbeleid vastlegt. Het beleggingsbeleid van de Koninklijke Hondenbescherming richt zich op het stabiel houden van het vermogen om zo exploitatie mogelijk te maken en in de toekomst mogelijk te houden. Beleggingen vinden plaats als er sprake is van een beleggingshorizon van ten minste één jaar. Het beleggen in aandelen geschiedt uitsluitend in aandelen van goed geleide ondernemingen met een stabiele winstontwikkeling en een sterke financiële positie. Het beleggen in obligaties vindt in principe uitsluitend plaats in eerste klas debiteuren met ten minste een A-rating van Standard & Poors of Moodys.

Sinds 2012 is het beheer van de beleggingen uitbesteed aan ABN AMRO Mees Pierson Triodos. De Koninklijke Hondenbescherming wil daarmee verzekerd zijn van een duurzame en maatschappij en diervriendelijke beleggingsportefeuille en heeft daartoe ook aanvullende instructies met betrekking tot de portefeuille afgegeven.

Toelichting jaarrekening

Verschillenanalyse rekening versus begroting

Tegenover een begroot bedrag aan baten eigen fondsenwerving van €95.450 is dit bedrag in werkelijkheid €460.170. Het verschil van €364.720 wordt met name veroorzaakt door de ontvangst van niet begrote nalatenschappen van €364.247. De opbrengsten uit donaties waren ongeveer €5.000 hoger dan begroot. De opbrengsten voor het seniorenopvangproject daarentegen waren ongeveer €4.000 lager dan begroot.

Voor bestedingen aan de doelstellingen was een bedrag van €626.613 begroot tegenover een gerealiseerd bedrag van €481.459. Dit is deels te verklaren door de reservering voor subsidie voor wetenschappelijk onderzoek van €40.000. Deze subsidie is niet toegekend in 2014 omdat het voortraject langer duurde dan ingeschat. In 2015 is het onderzoek en dus de subsidieverlening van start gegaan. Verder zijn er in de hulpverlening aan dierenopvanginstellingen zijn geen hulpverleningen doorgegaan in samenwerking met de Manders-Brada stichting. Daardoor is voor €10.000 minder aan hulpverlening aan dierenopvanginstellingen besteed. Eenzelfde bedrag is met dezelfde oorzaak minder binnengekomen onder 'baten uit acties van derden'. Ook is er minder hulp door de Koninklijke Hondenbescherming zelf verleend aan dierenopvanginstellingen in nood voor €5.000 euro. Er zijn minder beroepen gedaan op het noodfonds in 2014 door deze organisaties. Ook op het noodfonds voor particulieren is weinig beroep gedaan waardoor een kleine €5.000 niet besteed heeft kunnen worden. Een besparing in dezelfde orde van grootte is gerealiseerd doordat niet op tijd donatieaanvragen zijn ontvangen van stichtingen die zich bezigen met buitenlandse hondenproblematiek en door het beëindigen van samenwerking met de Stichting hulp en herplaatsing huisdieren en de deelname aan de Dierencoalitie. Tot slot zijn de kosten voor de Inspectiedienst Gezelschap lager uitgevallen (€20.000), door lagere opleidingskosten en minder binnengekomen meldingen. De kosten voor de seniorenopvang zijn €15.000 euro lager uitgevallen dan begroot, met name door lagere medische kosten voor de honden. De jaarlijkse kwijtschelding aan het Dierentehuis 's-Hertogenbosch ad €10.000 is uitgesteld vanwege bestuursontwikkelingen. Een verdere besparing is gerealiseerd op personeels/reiskosten (€30.000) en lagere computerkosten.

De lasten van de beleggingen zijn in 2014 hoger dan begroot (€50.412 versus €40.000). Dit is het gevolg van de toegenomen waarde van de effectenportefeuille, die als basis dient voor de berekening van de beheerkosten. De kosten van fondsenwerving zijn met €8.589 lager dan begroot (€12.064). Dit is het gevolg van de lagere baten uit eigen fondsenwerving in 2013, waarop de te betalen bijdragen aan CBF-Keur in 2014 zijn gebaseerd, die daardoor lager uitvielen dan begroot.

EVALUATIE 2014

In het bestuursverslag over de jaarrekening 2013 zijn de doelstellingen voor het jaar 2014 opgenomen. Deze doelstellingen zijn tevens gepubliceerd in het nieuwsmagazine van mei 2014. Doelstellingen en de daarop behaalde resultaten worden hieronder weergegeven.

Activiteitsniveau

- Vormgeven van een toekomstvisie/strategie voor de IDG.

Na oplevering van het rapport toekomstvisie IDG heeft het bestuur gesprekken gepland en gevoerd in 2014 om tot meer inzicht te komen van het handhavingveld en de veranderingen daarin. Dit is nodig om een gedegen toekomstvisie te formuleren en daarnaar toe te werken. De strategie/toekomstvisie is in 2014 niet definitief geformuleerd. Dit zal naar verwachting in 2015 plaatsvinden.

- Evalueren van het vijfjarencontract voor de opvang oudere honden.

De evaluatie van het project is gestart in de herfst van 2014. Op 17 december vindt een gesprek in Den Bosch plaats. De oplevering van het definitieve evaluatiestuk zal in begin 2015 zijn.

- Voortgaand evalueren van het werkprotocol financiële steun asielen met de Manders-Brada stichting. Gedurende het jaar is een aantal keren over het werkprotocol gecommuniceerd. Bij het verlenen van gezamenlijke financiële steun wordt altijd overlegd tussen beide organisaties. Eind van het jaar heeft een samenzijn met de Manders-Brada stichting plaatsgevonden, waarbij ook haar toekomstige bestuursleden zijn voorgesteld aan het bestuur van de Koninklijke Hondenbescherming.

- Continueren van de inzet van de noodfondsen en financiële steun voor honden met gezondheidsproblemen.

Beide steunvormen zijn voortgezet. Het fonds voor asielen is voor 70% uitgeput. Aan honden van particulieren is zeventien maal steun geboden.

- Ondersteunen van Dutch Cell Dogs met een geldelijke bijdrage ter uitvoering van trainingen van asielhonden.

Dit is in 2014 gerealiseerd, waardoor Dutch Cell Dogs haar 200^{ste} hond heeft kunnen (her)opvoeden.

- Bijdragen aan de werkgroep dierenpleegzorg, onderdeel van de Cirkel van Geweld.

De beleidsmedewerker Politiek & Juridisch heeft deelgenomen aan deze werkgroep en o.a. juridische bijdragen geleverd aan het initiatief.

- Uitvoeren van een voorverkenning mbt onderzoek 'tegengaan impulsaanschaf' bij een universiteit.

Deze voorverkenning is uitgevoerd en succesvol afgesloten met een subsidieverlening aan de Rijksuniversiteit Groningen. Het promotietraject start in 2015.

- Realiseren van een 'leedpup'-filmpje ter bestrijding malafide hondenhandel.

Niet één, maar drie filmpjes zijn voor de FAIRPUP-campagne afgeleverd, een campagne die veel stof heeft doen opwaaien en veel mensen aan het denken heeft gezet.

- Organiseren discussiebijeenkomst over omgangsvormen hondenbezitters.

Deze discussiebijeenkomst is in maart georganiseerd en heeft in 2014 geleid tot de eerste hondenomgangsvormen-campagne. De tweede heeft in 2015 plaats.

Organisatieniveau

- Vormgeven en installeren portefeuillehouders binnen bestuur.

Portefeuilles zijn binnen het bestuur verdeeld en de portefeuillehouders zijn gedurende het jaar steeds meer verdiept geraakt in hun portefeuilles.

- Verlenging van het CBF-Keurmerk.

Het CBF-Keurmerk is in 2014 opnieuw verlengd.

Financieel niveau

- Invoeren SEPA voor februari 2014.

SEPA is ingevoerd en vanaf het begin van 2014 actief.

- Plaatsing van minimaal één advertentie in een brochure over nalaten voor de consument.

Er is onder andere een advertentie geplaatst in 'Vijftig plus in de kijker'.



STRATEGIE 2015

De Koninklijke Hondenbescherming is een kleine dierenwelzijnsorganisatie. De organisatie wil als mediator tussen hond, hondenbezitter en diens omgeving, het welzijn van de hond vergroten en het leven van de hond, van diens eigenaar en van zijn omgeving rijker maken.

De Koninklijke Hondenbescherming mag dan haar waarde voor de maatschappij en voor het hondenwelzijn gedurende meer dan een eeuw bewezen hebben, ze gaat nog steeds met haar tijd mee. Nieuwe maatschappelijke trends op hondengebied worden gesignaleerd en er wordt geëgeerd op gereageerd. Een mooi voorbeeld daarvan zijn de bewustwordingscampagnes en de subsidie voor onderzoek op het gebied van impulsaanschaf. De Koninklijke Hondenbescherming is actief op de sociale media en haalt waardevolle informatie uit de reacties en vragen die leden en andere hondenbezitters uit Nederland haar doen toekomen.

Het jaar 2015 maakt beleidsmatig deel uit van het meerjarenbeleidsplan 2013-2015 en kenmerkt zich onder ander door het werken met diverse speerpunten en door het kwalitatief continueren van de bestaande kernactiviteiten van de organisatie terwijl zich georiënteerd wordt op de toekomst.

Doelstellingen Koninklijke Hondenbescherming 2015

Het bestuur en de directeur van de Koninklijke Hondenbescherming hebben zichzelf voor dit jaar de volgende doelen gesteld.

Activiteitsniveau

- Vormgeven van een toekomstvisie/strategie voor de IDG.
- Opstellen van een nieuw vijfjarencontract voor de opvang oudere honden.
- Voortgaand evalueren van het werkprotocol financiële steun asielen met de Manders-Brada stichting.
- Continueren van de inzet van de noodfondsen en financiële steun voor honden met gezondheidsproblemen.
- Ondersteunen van Dutch Cell Dogs met een geldelijke bijdrage ter uitvoering van trainingen van asielhonden.
- Subsidiëren van onderzoek door de Rijksuniversiteit van Groningen aan impulsaanschaf.
- Bijdragen aan de werkgroep dierenpleegzorg, onderdeel van de Cirkel van Geweld.
- Realiseren van een tweede 'hondenomgangsvormen'-campagne en een 'aai-me-niet'-campagne.

Organisatieniveau

- Behoud van het CBF-Keurmerk.
- Vormgeven van de toekomst van de Koninklijke Hondenbescherming middels het opstellen van een meerjarenbeleidsplan 2016-2018.

Financieel/fondsenwervend niveau

- Plaatsing van minimaal één advertentie in een brochure over nalaten voor de consument.
- Organiseren van een beleidsdag voor het bestuur over de (financiële) toekomst van de Koninklijke Hondenbescherming.



BEGROTING STAAT VAN BATEN EN LASTEN 2015

Baten:

- Baten uit eigen fondsenwerving	93.500
- Baten uit acties van derden	22.500
- Baten uit beleggingen	610.500

	726.500

Lasten:

Besteed aan doelstellingen

- Hulp en Zorg (incl. senioren opvang)	208.000
- Politieke en Juridische Zaken	68.500
- Bevordering Verantwoord Hondenbezit	228.000
- Inspectiedienst Gezelschapsdieren	79.000
- Hulpverlening Dierentehuizen	25.000

	608.500

Werving baten

- Kosten eigen fondsenwerving	11.500
- Kosten van beleggingen	40.000

	51.500

Beheer en administratie

- Kosten beheer en administratie	119.000

Resultaat

-52.500
=====

Resultaatbestemming

Toevoeging/Onttrekking aan:

- Continuïteitsreserve	187.500
- Reserve seniorenopvang	-80.000
- Reserve IDG	-66.500
- Reserve Hulp Dierentehuizen	-15.000
- Reserve activa bedrijfsvoering	-3.000
- Reserve bedoeld als bron van inkomsten	0
- Reserve Dierentehuis 's-Hertogenbosch	-10.000
- Fonds Kwik t.b.v. zwerfhonden	-65.500

	-52.500
	=====

De kosten van eigen fondsenwerving bedragen 12% van de baten uit eigen fondsenwerving.

**JAARREKENING
KONINKLIJKE HONDENBESCHERMING**

JAARREKENING
BALANS PER 31 DECEMBER 2014
(na toerekening exploitatiesaldo)

ACTIVA		31-12-2014	31-12-2013
<i>Materiële vaste activa</i>	1		
Bedrijfsmiddelen		64.125	63.507
<i>Financiële vaste activa</i>			
Leningen u/g in het kader van de doelstelling	2	204.649	206.313
<i>Beleggingen</i>	3		
Obligaties		2.131.975	2.013.126
Aandelen		3.327.762	3.613.218
Fondsen/Alternatieve Beleggingen		1.053.775	117.153
		-----	-----
		6.513.512	5.743.497
<i>Vorderingen</i>			
Lopende rente obligaties		40.171	43.520
Lopende rente spaarrekeningen		6.274	9.676
Overige vorderingen en overlopende activa	4	170.772	167.668
		-----	-----
		217.217	220.864
<i>Liquide middelen</i>	5	1.554.218	1.911.086
		-----	-----
TOTAAL		8.553.721	8.145.267
		=====	=====

PASSIVA		31-12-2014	31-12-2013
<i>Reserves en fondsen</i>			
Continuïteitsreserve	6	750.000	650.000
Bestemmingsreserve	6	7.202.259	6.825.988
Fondsen	6	514.106	581.198
		-----	-----
		8.466.365	8.057.186
<i>Schulden</i>			
Op korte termijn			
Belastingen en premies			
sociale verzekeringen	7	14.325	13.766
Overige schulden en overlopende passiva	8	73.031	74.315
		-----	-----
		87.356	88.081
		-----	-----
TOTAAL		8.553.721	8.145.267
		=====	=====

STAAT VAN BATEN EN LASTEN OVER 2014

		2014 Werkelijk	2014 Begroot	2013 Werkelijk
Baten:				
- Baten uit eigen fondsenwerving	9	460.170	95.450	248.234
- Baten uit acties van derden	10	12.500	22.500	18.631
- Baten uit beleggingen	11	582.387	440.350	634.705
		-----	-----	-----
		1.055.057	558.300	901.570
Lasten:				
Besteed aan doelstellingen				
- Hulp en Zorg (incl. senioren- Opvang)	13	201.060	236.106	140.584
- Politieke en Juridische Zaken	14	48.321	60.656	55.597
- Bevordering Verantwoord Hondenbezit	15	163.740	225.901	162.782
- Inspectiedienst Gezelschaps- Dieren	16	57.882	78.950	58.187
- Hulpverlening Dierentehuizen	17	10.456	25.000	20.531
		-----	-----	-----
		481.459	626.613	437.681
Werving baten				
- Kosten eigen fondsenwerving	12	8.589	12.064	10.107
- Lasten van beleggingen	11	50.412	40.000	44.553
		-----	-----	-----
		59.001	52.064	54.660
Beheer en administratie				
- Kosten beheer en administratie	18	105.418	123.637	107.719
		-----	-----	-----
Resultaat		409.179	-244.014	301.510
		=====	=====	=====
Resultaatbestemming 2014				
Toevoeging/Onttrekking aan:				
- Continuïteitsreserve		100.000	33.222	123.653
- Reserve Seniorenopvang		-	-98.250	-
- Reserve I.D.G.		-	-66.450	-100.000
- Reserve Hulp Dierentehuizen		-	-15.000	-150.000
- Reserve activa bedrijfsvoering		618	-4.508	1.238
- Reserve Dierentehuis 's-Hertogenbosch		-	-10.000	-10.000
- Reserve Dutch Cell Dogs		60.000	-	60.000
- Reserve Wetenschappelijk Onderzoek		-	-	160.000
- Reserve bedoeld als bron van inkomsten		315.653	-	265.057
- Fonds Bijleveld t.b.v. educatie kind		-3.440	-2.940	-11.409
- Fonds Kwik t.b.v. zwerfhonden		-68.152	-80.088	-37.029
- Fonds Van Leur Blasé t.b.v. Fairpup App.		4.500	-	-
		-----	-----	-----
		409.179	-244.014	301.510
		=====	=====	=====

De kosten van eigen fondsenwerving bedragen 1.9% (2013: 4,1%) van de baten uit eigen fondsenwerving.

KASTROOMOVERZICHT**Kasstroomoverzicht (indirecte methode)**

	2014	2013		
<u>Kasstroom uit operationele activiteiten</u>				
Exploitatiesaldo (exclusief rentebaten en dividend)	244.550	136.009		
Aanpassing voor:				
- Ongerealiseerd koersresultaat	-230.180	-256.144		
- Afschrijvingen	1.976	1.457		
- Kwijtschelding lening Dierentehuis 's-Hertogenbosch	-	10.000		
	-----	-----		
Totaal aanpassingen	-228.204	-244.687		
Veranderingen in vlottende middelen:				
- Vorderingen	-2.669	450.416		
- Kortlopende schulden (exclusief schulden aan kredietinstellingen)	-725	-11.678		
	-----	-----		
Totaal kasstroom uit bedrijfsoperaties	-3.394	438.738		
- Ontvangen rente	99.231	99.001		
- Ontvangen dividend	71.714	66.500		
	-----	-----		
	170.945	165.501		
Totaal kasstroom uit operationele activiteiten	183.897	495.561		
<u>Kasstroom uit investeringsactiviteiten</u>				
Investeringsmateriële vaste activa	-2.594	-2.695		
Aflossing lening	1.664	1.966		
Aankoop beleggingen	-3.449.599	-1.980.004		
Verkoop beleggingen	2.909.764	2.042.090		
	-----	-----		
Totaal kasstroom uit investeringsactiviteiten	-540.765	61.357		
Mutatie Liquide Middelen	-356.868	556.918		
	=====			
Liquide Middelen				
	31-12-2013	31-12-2014	Mutatie 2014	Mutatie 2013
Rekening-courant	156.717	169.045	12.328	136.814
Spaarrekeningen	1.754.365	1.385.146	-369.219	420.203
Kasgeld	4	27	23	-99
	-----	-----	-----	-----
Totaal mutatie liquide middelen	1.911.086	1.554.218	-356.868	556.918
	=====	=====	=====	=====

Toelichting op de vorderingen: deze worden met name bepaald door veranderingen in toezeggingen/ontvangen nalatenschappen.

TOELICHTING BEHORENDE TOT DE JAARREKENING 2014

Algemeen

Verslaggevingsperiode

De jaarrekening is opgesteld over het kalenderjaar 2014.

Toegepaste standaarden

De jaarrekening is ingericht volgens de Richtlijn Verslaggeving Fondsenwervende Instellingen van de Raad voor de Jaarverslaggeving RJ 650.

Continuïteit

Deze jaarrekening is opgesteld uitgaande van de continuïteitsveronderstelling.

Realisaties 2013 en 2014

Voor een toelichting op de belangrijkste verschillen tussen de realisatie 2014 en de realisatie van 2013 wordt verwezen naar de toelichting op de balans, baten en lasten en het jaarverslag.

Grondslagen voor de waardering van activa en passiva en de resultaatbepaling

Genoemde bedragen luiden in duizenden euro's, tenzij anders vermeld.

Een actief wordt in de balans opgenomen wanneer het waarschijnlijk is dat de toekomstige economische voordelen ervan naar de onderneming zullen toevloeien en de waarde daarvan betrouwbaar kan worden vastgesteld. Een verplichting wordt in de balans opgenomen wanneer het waarschijnlijk is dat de afwikkeling daarvan gepaard zal gaan met een uitstroom van middelen die economische voordelen in zich bergen en de omvang van het bedrag daarvan betrouwbaar kan worden vastgesteld.

Baten worden in de staat van baten en lasten opgenomen wanneer een vermeerdering van het economisch potentieel, samenhangend met een vermeerdering van een actief of een vermindering van een verplichting, heeft plaatsgevonden, waarvan de omvang betrouwbaar kan worden vastgesteld. Lasten worden verwerkt wanneer een vermindering van het economisch potentieel, samenhangend met een vermindering van een actief of een vermeerdering van een verplichting, heeft plaatsgevonden, waarvan de omvang betrouwbaar kan worden vastgesteld.

Indien een transactie ertoe leidt dat nagenoeg alle of alle toekomstige economische voordelen en alle of nagenoeg alle risico's met betrekking tot een actief of verplichting aan een derde zijn overgedragen, wordt het actief of de verplichting niet langer in de balans opgenomen. Verder worden activa en verplichtingen niet meer in de balans opgenomen vanaf het tijdstip waarop niet meer wordt voldaan aan de voorwaarden van waarschijnlijkheid van de toekomstige economische voordelen en/of betrouwbaarheid van de bepaling van de waarde.

De opbrengsten en kosten worden toegerekend aan de periode waarop zij betrekking hebben. Opbrengsten worden verantwoord indien alle belangrijke risico's met betrekking tot de transactie zijn overgedragen aan de gebruiker van de dienst.

De jaarrekening wordt gepresenteerd in euro's, de functionele valuta van de onderneming.

Gebruik van schattingen

De opstelling van de jaarrekening vereist dat het management oordelen vormt en schattingen en veronderstellingen maakt die van invloed zijn op de toepassing van grondslagen en de gerapporteerde waarde van activa en verplichtingen, en van baten en lasten. De daadwerkelijke uitkomsten kunnen afwijken van deze schattingen. De schattingen en onderliggende veronderstellingen worden voortdurend beoordeeld. Herzieningen van schattingen worden opgenomen in de periode waarin de schatting wordt herzien en in toekomstige perioden waarvoor de herziening gevolgen heeft.

Financiële instrumenten

Financiële instrumenten omvatten investeringen in aandelen en obligaties, handels- en overige vorderingen, geldmiddelen, leningen en overige financieringsverplichtingen, handelsschulden en overige te betalen posten. Financiële instrumenten worden bij de eerste opname verwerkt tegen reële waarde. Indien instrumenten niet zijn gewaardeerd tegen reële waarde met verwerking van waardeveranderingen in de winst- en verliesrekening, maken eventuele direct toerekenbare transactiekosten deel uit van de eerste waardering.

Langlopende, kortlopende schulden en overige financiële verplichtingen

Langlopende, kortlopende schulden en overige financiële verplichtingen worden na eerste opname gewaardeerd tegen kostprijs op basis van de effectieve rente methode. De aflossingsverplichtingen voor het komend jaar van de langlopende schulden worden opgenomen onder kortlopende schulden.

Materiële vaste activa

De gebouwen, automatisering en inventaris en installaties worden gewaardeerd tegen hun kostprijs, verminderd met de cumulatieve afschrijvingen en bijzondere waardeverminderingen.

De afschrijvingen worden berekend als een percentage over de aanschafprijs volgens de lineaire methode op basis van de economische levensduur. Op bedrijfsterreinen en op materiële vaste bedrijfsactiva in uitvoering en vooruitbetalingen op materiële vaste activa wordt niet afgeschreven.

De volgende afschrijvingspercentages worden hierbij gehanteerd:

- Gebouwen : 33%
- Automatisering : 33%
- Inventaris en Installaties : 20%

In verband met de overwaarde is besloten met ingang van het boekjaar 1999 niet meer op het kantoorgebouw af te schrijven.

Financiële vaste activa

De leningen u/g worden opgenomen tegen geamortiseerde kostprijs, voor zover noodzakelijk onder aftrek van een voorziening voor het risico van oninbaarheid.

Beleggingen

De effecten worden gewaardeerd op de beurskoers per balansdatum. De gerealiseerde en ongerealiseerde koersverschillen worden in de staat van baten en lasten verantwoord onder "resultaat beleggingen".

Vorderingen en overlopende activa

Vorderingen worden bij eerste verwerking gewaardeerd tegen geamortiseerde kostprijs zo nodig, onder aftrek van een voorziening voor oninbaarheid.

Voorzieningen worden bepaald op basis van individuele beoordeling van de inbaarheid van de vorderingen.

Liquide middelen

De liquide middelen staan, voor zover niet anders vermeld, ter vrije beschikking van de vereniging.

Reserves en fondsen

- De continuïteitsreserve dient ter dekking van de korte termijn risico's
- Bestemde reserve is dat dit van het vermogen waarbij het bestuur een bestemming aan heeft gegeven
- Bestemde fondsen is dat dit van het vermogen waarbij derden een bestemming aan heeft gegeven.

Kortlopende schulden

De waardering van kortlopende schulden is toegelicht onder het onderdeel "Financiële Instrumenten" hierboven.

Nederlandse pensioenregelingen

Uitgangspunt is dat de in de verslagperiode te verwerken pensioenlast gelijk is aan de over die periode aan het pensioenfonds verschuldigde pensioenpremies. Voor zover de verschuldigde premies op balansdatum nog niet zijn voldaan, wordt hiervoor een verplichting opgenomen. Als de op balansdatum reeds betaalde premies de verschuldigde premies overtreffen, wordt een overlopende actiefpost opgenomen voor zover sprake zal zijn van terugbetaling door het fonds of van verrekening met in de toekomst verschuldigde premies.

Verder wordt op balansdatum een voorziening opgenomen voor bestaande additionele verplichtingen ten opzichte van het fonds en de werknemers, indien het waarschijnlijk is dat voor de afwikkeling van die verplichtingen een uitstroom van middelen zal plaatsvinden en de omvang van de verplichtingen betrouwbaar kan worden geschat. Het al dan niet bestaan van additionele verplichtingen wordt beoordeeld aan de hand van de uitvoeringsovereenkomst met het fonds, de pensioenovereenkomst met de

werknemers en andere (expliciete of impliciete) toezeggingen aan de werknemers. De voorziening wordt gewaardeerd tegen de beste schatting van de contante waarde van de bedragen die noodzakelijk zijn om de verplichtingen op balansdatum af te wikkelen.

Voor een op balansdatum bestaand overschot bij het pensioenfonds wordt een vordering opgenomen als de onderneming de beschikkingsmacht heeft over dit overschot, het waarschijnlijk is dat het overschot naar de onderneming zal toevloeien en de vordering betrouwbaar kan worden vastgesteld.

Grondslagen voor de bepaling van het resultaat

Algemeen

Het resultaat wordt bepaald als het verschil tussen de baten en alle hiermee verbonden, aan het verslagjaar toe te rekenen kosten. De kosten worden bepaald met inachtneming van de hiervoor vermelde waarderingsgrondslagen. Winsten worden verantwoord in het jaar waarin de omzet is gerealiseerd. Verliezen worden in aanmerking genomen in het jaar waarin deze voorzienbaar zijn. De overige baten en lasten worden toegerekend aan de verslagperiode waarop deze betrekking hebben.

Baten

Contributies worden als baten toegerekend aan het jaar waarop ze betrekking hebben. Giften en donaties worden verantwoord in het jaar waarin deze zijn ontvangen.

De baten uit nalatenschappen worden verantwoord in het jaar waarin de omvang ervan betrouwbaar kan worden vastgesteld.

Financiële baten en lasten

De financiële baten en lasten betreffen van derden ontvangen (te ontvangen) en aan derden betaalde (te betalen) interest.

Kasstroomoverzicht

Het kasstroomoverzicht is opgesteld conform de indirecte methode.

Lastenverdeling

	Doelstelling					Werving baten		Beheer en admini- stratie	Totaal 2014	Begroot 2014	Totaal 2013
	A	B	C	D	E	F	G				
Subsidies en bijdragen	83.285	2.171	292	74	10.456	-	-	-	96.278	179.750	122.266
Afdrachten	-	-	-	-	-	-	50.412	-	50.412	45.500	45.811
Uitbesteed werk	-	-	-	-	-	-	-	19.533	19.533	28.000	19.239
Publiciteit en communicatie	71.732	152	62.942	-	-	-	-	-	134.826	146.625	59.138
Personeelskosten 19	40.128	40.083	87.568	41.647	-	7.480	-	74.795	291.701	320.610	289.162
Huisvestingskosten	1.698	1.697	3.712	-	-	318	-	3.182	10.607	14.000	13.941
Kantoor- en											
Algemene kosten 20	3.769	3.769	8.246	16.161	-	707	-	7.068	39.720	64.450	48.274
Afschrijving en rente 21	448	449	980	-	-	84	-	840	2.801	3.179	2.229
	<u>201.060</u>	<u>48.321</u>	<u>163.740</u>	<u>57.882</u>	<u>10.456</u>	<u>8.589</u>	<u>50.412</u>	<u>105.418</u>	<u>645.878</u>	<u>802.114</u>	<u>600.060</u>
	=====	=====	=====	=====	=====	=====	=====	=====	=====	=====	=====

A = Hulp en Zorg

B = Politieke en Juridische Zaken

C = Bevordering Verantwoord Hondenbezit

D = Inspectiedienst Gezelschapsdieren

E = Hulpverlening dierentehuizen

F= Fondsenwerving

G= Beleggingen

Gemiddeld aantal personeelsleden in 2014: 3,72 fte (2013: 3,65).

Lastenverdeling

De lasten genoemd onder subsidies en bijdragen, afdrachten, publiciteit en communicatie en uitbesteed werk zijn direct toegerekend aan de posten doelstellingen, werving baten en beheer en administratie, waarvoor zij gemaakt zijn.

De overige kosten zijn percentagegewijs over de diverse posten verdeeld, waarbij de volgende verdeelsleutel is gehanteerd:

Hulp en Zorg	16%
Politieke en Juridische Zaken	16%
Bevordering Verantwoord Hondenbezit	35%
Eigen Fondsenwerving	3%
Beheer en Administratie	30%

TOELICHTING OP DE BALANS PER 31 DECEMBER 2014

ACTIVA

1. Materiële vaste activa

De materiële vaste activa zijn bestemd voor de bedrijfsvoering. De mutaties in de materiële vaste activa worden als volgt weergegeven:

	<i>Gebouw</i>	<i>Automatisering</i>	<i>Inventaris en installaties</i>	<i>Totaal</i>
<u>1 januari 2014</u>				
Aanschafwaarde	136.134	85.971	15.815	237.920
Cumulatieve afschrijvingen	-77.143	-82.765	-14.505	-174.413
	-----	-----	-----	-----
Boekwaarde	58.991	3.206	1.310	63.507
	=====	=====	=====	=====
 <u>Mutaties in 2014</u>				
Investerings	-	2.594	-	2.594
Afschrijvingen	-	-1.510	-466	-1.976
	-----	-----	-----	-----
	-	1.084	-466	618
	=====	=====	=====	=====
 <u>31 december 2014</u>				
Aanschafwaarde	136.134	88.565	15.815	240.514
Cumulatieve afschrijvingen	-77.143	-84.275	-14.971	-176.389
	-----	-----	-----	-----
Boekwaarde	58.991	4.290	844	64.125
	=====	=====	=====	=====

De WOZ-waarde van het kantoorgebouw aan de Statenlaan is voor het belastingjaar 2014 vastgesteld op € 495.000

2. Leningen u/g

	31-12-2014	31-12-2013
<u>Lening Elkie Stichting</u>		
Saldo per 1 januari	17.698	19.664
Aflossing	-1.664	-1.966
	-----	-----
Stand per 31 december	16.034	17.698
	-----	-----
<u>Lening Stichting Dierentehuis 's-Hertogenbosch</u>		
Saldo per 1 januari	188.615	198.615
Kwijtschelding	-	-10.000
	-----	-----
Saldo per 31 december	188.615	188.615
	-----	-----
Totaal	204.649	206.313
	=====	=====

In 1999 is aan de Elkie Stichting een lening ter beschikking gesteld van €72.604 voor de bouw van een huisvesting. Daarvan is €36.302 verstrekt als renteloze lening welke gedurende tien jaar is kwijtgescholden. €36.302 is verstrekt als rentedragende lening, waarover 3% rente verschuldigd is voor de duur van tien jaar vast. In 2012 is de rente opnieuw vastgesteld op 3%. De lening dient te worden afgelost in twintig jaarlijkse termijnen van €1.815. De aflossing is gestart in 2002. Bij niet nakoming van de rente- en aflossingsverplichtingen door de Elkie Stichting zal het Centrum voor Attitude en Begeleiding (C.V.A.B.) in de plaats treden. Tot zekerheid van de voormelde verplichtingen kan er een tweede hypothecaire inschrijving op een registergoed te Tholen worden verkregen, kadastraal bekend Gemeente Tholen, Sectie L, nummer 90, groot 8920m².

In december 2005 is aan de Stichting Dierentehuis 's-Hertogenbosch volgens een intentieverklaring van september 2000 een renteloze hypothecaire lening verstrekt van €308.615 als bijdrage in het tekort van de bouwkosten van de nieuwbouw. De lening wordt sinds 2002 in maximaal dertig jaarlijkse termijnen kwijtgescholden, mits aan de voorwaarden van de lening-overeenkomst blijvend wordt voldaan. De jaarlijkse kwijtschelding aan het Dierentehuis 's-Hertogenbosch ad €10.000 is uitgesteld vanwege bestuursontwikkelingen bij het Dierentehuis.

3. Beleggingen

	<i>Obligaties</i>	<i>Aandelen</i>	<i>Fondsen/ altern. belegg.</i>	<i>Totaal 2014</i>	<i>Totaal 2013</i>
Beurswaarde 1 januari 2014	2.013.126	3.613.218	117.153	5.743.497	5.549.439
Mutaties					
Aankopen	847.240	1.570.359	1.032.000	3.449.599	1.980.004
Lossingen/verkopen	-761.831	-2.220.080	-115.431	-3.097.342	-2.254.377
Gerealiseerd koersresultaat	2.472	210.283	-25.177	187.578	212.287
Ongerealiseerd koersresultaat	30.968	153.982	45.230	230.180	256.144
Beurswaarde 31 december 2014	2.131.975	3.327.762	1.053.775	6.513.512	5.743.497

Meerjarenoverzicht beleggingen

Balanswaarde 31 december	<i>Obligaties</i>	<i>Aandelen</i>	<i>Fondsen Altern. Belegg.</i>	<i>Totaal</i>
2014	2.131.975	3.327.762	-	6.513.512
2013	2.013.126	3.613.218	117.153	5.743.497
2012	2.496.840	2.941.265	111.334	5.549.439
2011	4.197.462	954.697	963.181	6.115.340
2010	3.349.521	934.351	975.727	5.259.599
2009	3.095.964	898.579	885.107	4.879.650
2008	3.070.326	1.020.340	731.282	4.821.948
2007	3.250.566	1.995.798	1.245.139	6.491.503
2006	3.084.760	1.992.161	1.166.268	6.243.189
2005	3.383.192	1.851.827	850.707	6.085.726

Nettoresultaat beleggingen

2014	531.975
2013	590.152
2012	476.264
2011	-9.719
2010	348.861
2009	699.598
2008	-1.506.236
2007	133.364
2006	421.847
2005	771.122

Vorderingen

31-12-2014

31-12-2013

4. Overige vorderingen en overlopende activa

Te ontvangen legaten/erfenissen	158.208	161.072
Te vorderen dividendbelasting	345	-
Te ontvangen rente	992	557
Te ontvangen stichting Manders-Brada	-	3.631
Te ontvangen Eneco (eindafrekening 2014)	607	-
Vooruitbetaalde posten	10.327	2.115
Borg KPN	293	293
	-----	-----
	170.772	167.668
	=====	=====

5. Liquide middelen

ABN-AMRO Bank rekening courant	133.603	114.121
ABN-AMRO Bank private banking spaarrekening	287.502	420.881
ABN-AMRO Vermogensspaarrekening	204.436	199.487
ABN-AMRO Vermogensbeheerrekening	891.070	1.131.886
ING Bank	35.442	42.596
Internetsparen	2.138	2.111
Kassen	27	4
	-----	-----
	1.554.218	1.911.086
	=====	=====

PASSIVA

31-12-2014

31-12-2013

6. Reserves & fondsen*Reserves*

Continuïteitsreserve	750.000	650.000
Reserve seniorenopvang	500.000	500.000
Reserve Inspectiedienst Gezelschapsdieren	600.000	600.000
Reserve Hulp Dierentehuizen	50.000	50.000
Reserve Dierentehuis 's-Hertogenbosch	188.615	188.615
Reserve Dutch Cell Dogs	120.000	60.000
Reserve Wetenschappelijk onderzoek	160.000	160.000
Reserve activa bedrijfsvoering	64.125	63.507
Reserve bedoeld als bron van inkomsten	5.519.519	5.203.866
Fonds Bijleveld t.b.v. educatie kind	-	3.440
Fonds Kwik t.b.v. zwerfhonden	509.606	577.758
Fonds Van Leur Blasé t.b.v. FAIRPUP.	4.500	-
	-----	-----
	8.466.365	8.057.186
	=====	=====

Het verloop van de diverse posten is op pagina 56 weergegeven.

Continuïteitsreserve

De continuïteitsreserve dient ter dekking van korte termijn risico's. Vorming vindt plaats op basis van de CBF-norm. Deze stelt dat de continuïteitsreserve maximaal mag bedragen anderhalf maal de kosten van de werkorganisatie (personeels/huisvestingskosten, kantoor/algemene kosten, afschrijving, toegerekende kosten publiciteit, communicatie werving baten, beheer en administratie) in jaar van vaststelling. De berekening over 2014 is als volgt:

Totale personeelskosten: €291.701

Huisvestingskosten: €10.607

Kantoor- en algemene kosten: €39.720

Afschrijving: €2.801

Toegerekende kosten publiciteit, communicatie aan werving baten: €134.826

Beheer en administratie: €19.533

Totaal: €499.188, anderhalf maal totaal: €748.782, afgerond 750.000

Reserve seniorenopvang

De reserve seniorenopvang waarborgt de continuïteit van deze activiteit voor minimaal vijf jaar. Op de reserve worden aan het einde van het jaar de jaarlijkse kosten afgeboekt. Bij batig saldo van de organisatie wordt de reserve tot maximaal € 500.000 aangevuld om de continuïteit te verzekeren. In 2014 is dit mogelijk gebleken.

Inspectiedienst Gezelschapsdieren (IDG)

De reserve t.b.v. de IDG waarborgt de continuïteit van deze activiteit voor minimaal zeven-en-een-half jaar. De in het boekjaar gemaakte kosten worden in mindering gebracht op de reserve. Bij een batig saldo van de organisatie wordt de reserve tot maximaal € 600.000 aangevuld. In 2014 is dit mogelijk gebleken.

Reserve hulp dierentehuizen

Deze reserve is bedoeld om de continuïteit van deze activiteit te waarborgen over een minimale looptijd van vijf jaar. Op de reserve worden aan het einde van het jaar de jaarlijkse kosten afgeboekt. Een gedeelte van de steun vindt plaats vanuit het Fonds Kwik. De reserve hulp dierentehuizen is in 2013 op een halve ton gezet, zodat de activiteit minimaal vijf jaar kan worden uitgevoerd.

Reserve Dierentehuis 's-Hertogenbosch

Deze reserve maakt jaarlijkse kwijtschelding op de renteloze lening van oorspronkelijk € 308.615 (stand per 31-12-14: € 188.615) aan Dierentehuis 's-Hertogenbosch mogelijk. De looptijd is gelijk aan de looptijd van de lening. Het besluit tot kwijtschelding (sinds 2002 in maximaal 30 jaarlijkse termijnen) van jaarlijks 10.000 euro wordt genomen op basis van een bezoek en aangeleverde informatie over beleid en uitvoering daarvan bij het betreffende dierenasiel. De jaarlijkse kwijtschelding aan het Dierentehuis 's-Hertogenbosch ad €10.000 is uitgesteld vanwege bestuursontwikkelingen bij het Dierentehuis. Wanneer hierover duidelijkheid is, wordt naar verwachting in 2015 het bedrag over 2014 nog kwijtgescholden. Het saldo van deze reserve is gelijk aan het saldo van de lening.

Reserve Dutch Cell Dogs

Eind 2013 wordt de reserve Dutch Cell Dogs ingesteld. De helft van de bijdrage aan dit project vindt plaats vanuit het Fonds Kwik. Voor het overige gedeelte is deze reserve opgesteld om voor minimaal twee jaar de continuïteit van deze steun te waarborgen. In 2014 is een bedrag ad € 60.000 toegevoegd, waarvan 50% is geboekt ten laste van het Fonds Kwik.

Reserve wetenschappelijk onderzoek

Eind 2013 wordt de reserve wetenschappelijk onderzoek ingesteld. Dit ivm de voorverkenning wetenschappelijk onderzoek. In 2014 hebben er geen mutaties plaats gevonden, ivm de verlate start van het te subsidiëren onderzoek (2015).

Reserve activa bedrijfsvoering

De reserve activa bedrijfsvoering is gelijk aan het saldo van de vaste activa.

Reserve bedoeld als bron van inkomsten

De reserve bedoeld als bron van inkomsten is ingesteld om zekerheid te garanderen dat ook in de toekomst de Koninklijke Hondenbescherming aan haar verplichtingen jegens haar doelstellingen kan voldoen. Bij vorming van deze reserve wordt uitgegaan van een periode van minimaal vijftien jaar waarvoor het risico moet worden afgedekt. Dit ivm verplichtingen die middels de activiteiten worden aangegaan. Voor exploitatie is een rendement van 5,5 à 6% op vier miljoen nodig op de langere termijn. Met de huidige rendementsstanden wordt deze 5,5 à 6% onvoldoende gehaald. Daarom is het streven de reserve bedoeld als bron van inkomsten uit te breiden. In 2010 is dit mogelijk gebleken, maar in 2011 niet. Het batig saldo over 2012 heeft wel ruimte geboden om de reserve op het gewenste peil te brengen. Begrotingstekorten worden gedekt met gelden die uit nalatenschappen binnenkomen. De hoogte van baten uit nalatenschappen is echter variabel, waardoor dit onvoldoende zekerheid biedt om aan de verplichtingen te voldoen. In 2013 en 2014 zijn er uit nalatenschappen wederom een mooie aanvullingen binnengekomen.

Verdeling van het resultaat over de reserves bij onvoldoende batig saldo

Bij het verdelen van het resultaat over de diverse reserves genieten de reserves t.b.v. IDG, opvang oudere honden, financiële steun asielen en Dutch Cell Dogs de voorkeur boven de andere reserves. Hierbij wordt verdeeld naar rato van de hoogte van het tekort. Op de reserve bedoeld als bron van inkomsten wordt enkel saldo toegevoegd wanneer er voldoende batig saldo is na het aanvullen van de overige reserves.

Fondsen

Fonds Bijleveld is in 2009 gevormd uit de nalatenschap van mevrouw Bijleveld. Zij heeft als bestemming gegeven 'educatie kind'. Uit dit fonds wordt geput voor activiteiten van de Koninklijke Hondenbescherming die betrekking hebben op educatie kind, zoals de Kids pagina, het spreekbeurtpakket in 2010, 2011, 2012 en beide Apps uit 2013 (naar schatting 50% doelgroep kind). In 2014 is het resterende batig saldo ad € 3.440 besteed aan herdruk van het spreekbeurtpakket.

Fonds Kwik is in 2008 gevormd uit de nalatenschap van mevrouw Kwik. Zij heeft als bestemming gegeven 'zwerfhonden'. Uit dit fonds wordt geput voor activiteiten van de Koninklijke Hondenbescherming die betrekking hebben op zwerfdieren. Op 7 februari 2011 heeft het bestuur van de Koninklijke Hondenbescherming een langere termijn besteding van fonds Kwik bepaald, zodat dit fonds de continuïteit van zorg aan zwerfhonden in Nederland kan waarborgen middels de seniorenopvang en de financiële steun aan asielen. Van het fonds is in 2014 een bedrag van €27.319 afgeboekt ten behoeve van de seniorenopvang (gemiddeld 35% zwerfhonden), €5.264 van financiële steun asielen (gemiddeld 50% zwerfhonden) en €5.569 voor productie van het Handboek Herplaatsingshonden, €30.000 Dutch Cell Dogs.

Eind 2014 is dankzij het fonds Van Leur-Blasé een fonds gevormd waarmee het vervolg van de FAIRPUP-campagne in 2015 gerealiseerd kan worden. Het bedrag dat is toegezegd zal in 2015 gebruikt worden om de FAIRPUP-APP te realiseren en promoten. Het zal in 2015 uitgeput worden.

OVERZICHT RESERVES/FONDSEN

<i>Reserves t.b.v.</i>	<i>Continuïteit</i>	<i>Senioren Opvang</i>	<i>I.D.G.</i>	<i>Hulp dieren- tehuizen</i>	<i>Reserve activa Bedrijfsvoe- ring</i>	<i>Reserve Dierentehuis Den Bosch</i>	<i>Reserve Dutch Cell Dogs</i>	<i>Reserve Wetenschappelijk Onderzoek</i>	<i>Reserve bedoeld als bron van inkomsten</i>
Stand per 1 januari	650.000	500.000	600.000	50.000	63.507	188.615	60.000	160.000	5.203.866
Dotatie	100.000	20.631	57.833	5.264	2.594	-	60.000	-	315.653
Onttrekkingen/Vrijval	-	-20.631	-57.833	-5.264	-1.976	-	-	-	-
Saldo per 31 december	750.000	500.000	600.000	50.000	64.125	188.615	120.000	160.000	5.519.519
Voor nadere toelichting zie					1	2			

<i>Fondsen t.n.v.</i>	<i>Bijleveld t.b.v. educatie kind</i>	<i>Kwik t.b.v. zwerfhond en</i>	<i>Van Leur Blasé t.b.v. Fairpup</i>
Stand per 1 januari	3.440	577.758	-
Dotatie	-	-	4.500
Onttrekkingen/Vrijval	-3.440	-68.152	-
Saldo per 31 december	-	509.606	4.500

Schulden

	31-12-2014	31-12-2013
7. <u>Belastingen en premies sociale verzekeringen</u>		
Loonbelasting	14.325 =====	13.766 =====
8. <u>Overige schulden en overlopende passiva</u>		
Crediteuren	3.614	6.121
Nog te betalen inzake seniorenopvang	1.623	3.638
Nog te betalen vermogensbeheer/bewaarloon effecten	13.108	12.500
Nog te betalen vakantiedagen	4.450	6.814
Nog te betalen vakantiegeld/dertiende maand	8.652	8.123
Nog te betalen kosten onderhoud pand	238	238
Nog te betalen accountantskosten (controle)	13.750	13.500
Nog te betalen accountantskosten (samenstelling)	6.428	5.428
Nog te betalen portokosten	325	199
Nog te betalen activiteiten H & Z	543	-
Nog te betalen activiteiten VHB	303	180
Nog te betalen pensioenpremie	2.000	-
Nog te betalen hulpverlening	16.963	16.131
Nog te betalen bankkosten	175	166
Nog te betalen automatiseringskosten	513	939
Vooruitontvangen contributies	346	338
	----- 73.031 =====	----- 74.315 =====

Niet uit de balans blijvende rechten en verplichtingen

De Koninklijke Hondenbescherming is in het bezit van het bloot eigendom van obligaties ter waarde van €13.398, waarvan derden het vruchtgebruik genieten. De vruchten over 2014 bedragen in totaal €293, dit zijn de rente-inkomsten van het depot, minus de kosten van bewaargeving.

Als gevolg van het overlijden van de vruchtgebruiker van nalatenschap nr. 2009-14 is het vermogen ten goede gekomen aan de Koninklijke Hondenbescherming.

TOELICHTING OP DE STAAT VAN BATEN EN LASTEN OVER 2014

	2014	2013
9. <u>Baten uit eigen fondsenwerving</u>		
Contributies	30.105	32.602
Donaties	35.713	30.153
Nalatenschappen	364.247	151.216
Verkoop goederen	-	94
Bijdragen seniorenproject	30.105	34.169
	-----	-----
<i>Totaal baten uit eigen fondsenwerving</i>	460.170	248.234
	=====	=====
10. <u>Baten uit acties van derden</u>		
Manders Brada Stichting t.b.v. Hulpverlening Dierentehuizen	-	6.131
Manders Brada Stichting t.b.v. I.D.G.	12.500	12.500
	-----	-----
<i>Totaal aandeel in acties van derden</i>	12.500	18.631
	=====	=====
11. <u>Resultaat beleggingen (baten)</u>		
<i>Intrest</i>		
Rente obligaties	69.033	76.278
<i>Opbrengst effecten overig</i>		
Dividenden en opties	71.714	66.500
<i>Intrest</i>		
Rente internetsparen/deposito	3.177	5.427
Rente vermogensbeheer	15.889	16.721
Overige rente	4.816	1.348
	-----	-----
<i>Totaal intrest</i>	23.882	23.496
<i>Koersresultaten</i>		
Gerealiseerd koersresultaat	187.578	212.287
Ongerealiseerd koersresultaat	230.180	256.144
	-----	-----
<i>Totaal baten beleggingen</i>	582.387	634.705
	=====	=====

	2014	2013
<u>Resultaat beleggingen (lasten)</u>		
<i>Kosten effecten</i>		
Vermogensbeheer	50.412	44.553
	-----	-----
<i>Totaal lasten beleggingen</i>	50.412	44.553
	=====	=====
Netto resultaat beleggingen	531.975	590.152
	=====	=====

12. Kosten eigen fondsenwerving

Afdrachten		
Fondsenwerving	-	1.258
	-----	-----
Afdrachten	-	1.258
Personeelskosten	7.480	7.378
Huisvestingskosten	318	418
Kantoor- en algemene kosten	707	986
Afschrijving en rente	84	67
	-----	-----
Totaal kosten uit eigen fondsenwerving	8.589	10.107
	=====	=====
<i>Netto baten uit eigen fondsenwerving</i>	438.581	238.127
	=====	=====

Besteed aan doelstelling

In 2014 heeft de Koninklijke Hondenbescherming een percentage van 102% besteed aan de doelstelling gerelateerd aan het totaal aan baten uit eigen fondsenwerving en acties van derden (€481.459 totaal besteed aan de doelstelling/€ 472.670 totaal baten uit eigen fondsenwerving en acties van derden). In 2013 is dit percentage 164% (€437.681/ €266.865) geweest. In het boekjaar is 75% (2013: 73%) van de som der totale lasten besteed aan doelstelling.

	2014	2013
13. Hulp en Zorg		
<i>Subsidies en Bijdragen</i>		
Individuele hulp	4.730	4.538
Hulp organisaties	500	-
Seniorenopvang	78.055	78.438
Kwijtschelding St. Dierentehuis 's-Hertogenbosch	-	10.000
Publiciteit en Communicatie	71.732	343
	-----	-----
Subsidies en bijdragen	155.017	93.319
Personeelskosten	40.128	39.421
Huisvestingskosten	1.698	2.231
Kantoor- en algemene kosten	3.769	5.256
Afschrijving en rente	448	357
	-----	-----
<i>Totaal Hulp en Zorg</i>	201.060	140.584
	=====	=====
14. Politieke en Juridische Zaken		
<i>Subsidies en Bijdragen</i>		
Publiciteit en Communicatie	152	--
Overige acties	2.171	7.594
	-----	-----
Subsidies en bijdragen (overige acties)	2.323	7.594
Personeelskosten	40.083	40.159
Huisvestingskosten	1.697	2.231
Kantoor- en algemene kosten	3.769	5.256
Afschrijving en rente	449	357
	-----	-----
<i>Totaal Politieke en Juridische Zaken</i>	48.321	55.597
	=====	=====

	2014	2013
15. Bevordering Verantwoord Hondenbezit		
<i>Subsidies en bijdragen</i>	292	589
<i>Publiciteit en Communicatie</i>		
Voorlichting	34.709	25.748
Media Activiteiten	635	1.055
Standkosten	-	15
Folders en spreekbeurtpakketten	5.379	4.881
Promotiematerialen	-	44
Nieuwsmagazine	19.959	22.046
Overige activiteiten	-	3.436
Overige publicaties	666	750
Internetsite	1.594	820
	-----	-----
<i>Subsidies, Publiciteit en Communicatie</i>	63.234	58.795
Personeelskosten	87.568	86.241
Huisvestingskosten	3.712	4.880
Kantoor- en algemene kosten	8.246	11.498
Afschrijving- en rente	980	779
	-----	-----
<i>Totaal Bevordering Verantwoord Hondenbezit</i>	163.740	162.782
	=====	=====
16. Inspectiedienst Gezelschapsdieren		
Inspectiekosten	40.147	40.688
Administratieve ondersteuning	1.500	1.500
Individuele hulp	74	576
Vergader- en representatiekosten	1.782	1.966
GSM inspecteurs	4.681	4.380
Kantoorkosten	9.698	9.077
	-----	-----
<i>Totaal Inspectiedienst Gezelschapsdieren</i>	57.882	58.187
	=====	=====

	2014	2013
17. Hulpverlening Dierentehuizen		
t.l.v. Manders-Brada stichting	-	6.131
t.l.v. Koninklijke Hondenbescherming	10.528	15.000
	-----	-----
	10.528	21.131
Vrijval project uit 2013/2011	-72	-600
	-----	-----
<i>Totaal Hulpverlening Dierentehuizen</i>	10.456	20.531
	=====	=====
18. Beheer en administratie		
Personeelskosten	74.795	73.775
Accountantskosten en kosten jaarrekening	19.533	19.239
Huisvestingskosten	3.182	4.181
Kantoor- en algemene kosten	7.068	9.855
Afschrijving- en rente	840	669
	-----	-----
<i>Totaal Beheer en administratie</i>	105.418	107.719
	=====	=====
19. Personeelskosten		
Salarissen	190.989	194.807
Sociale lasten	35.543	29.889
Pensioenpremies	22.432	19.944
Overige personeelskosten	1.090	2.334
Vergoeding inspecteurs I.D.G.	41.647	42.188
	-----	-----
<i>Totaal Personeelskosten</i>	291.701	289.162
	=====	=====

De salarissen worden vastgesteld conform de CAO Welzijn. Bestuursfuncties zijn onbezoldigd. Er is bij de Koninklijke Hondenbescherming een directeur (0,6 FTE) die de dagelijkse leiding heeft over de organisatie. De opbouw van het salaris ziet er uit als volgt:

<u>Dienstverband</u>	Mw. I.R. van Herwijnen
Aard contract	Onbepaald sinds 2010
Uren per week	20
Parttime percentage	55,6%
Periode	1/1/09-31/12/14

Bezoldiging

Jaarinkomen		
Bruto salaris	28.937	28.469
Vakantiegeld	2.274	2.259
13 ^e Maand	2.391	2.353
	-----	-----
	33.602	33.081
SV lasten (werkgeversdeel)	5.964	5.509
Pensioenlasten (werkgeversdeel)	3.103	2.652
	-----	-----
Totaal 2014	42.669	
Totaal 2013		41.242
Totaal 2012		38.918
Totaal 2011		37.535
Totaal 2010		34.453
Totaal 2009		34.781
	=====	=====

	2014	2013
20. <u>Kantoorkosten- en algemene kosten</u>		
Kantoorbenodigdheden	1.479	1.915
Computerkosten	4.717	9.433
Telefoon	1.610	1.550
Porti- en vracht	2.064	2.477
Internet aansluiting	940	929
Bestuurskosten	3.643	3.456
Beleidsvorming	518	-
Keurmerk C.B.F.	915	4.775
Bijdrage V.F.I.	2.560	2.560
Representatie	1.222	733
Advertentiekosten	236	1.772
Verzekeringen	3.692	3.343
Overig	-37	-92
Kantoorkosten I.D.G.	16.161	15.423
	-----	-----
<i>Totaal Kantoor- en algemene kosten</i>	39.720	48.274
	=====	=====
21. <u>Afschrijvingen en rente</u>		
Afschrijvingen		
Inventaris en Installaties	466	444
Automatisering	1.510	1.013
	-----	-----
	1.976	1.457
Bankkosten	825	772
	-----	-----
<i>Totaal Afschrijvingen en rente</i>	2.801	2.229
	=====	=====

Controleverklaring van de onafhankelijke accountant

Aan: het Bestuur van de Koninklijke Hondenbescherming

Wij hebben de jaarrekening over 2014 van Koninklijke Hondenbescherming te Den Haag gecontroleerd. Deze jaarrekening bestaat uit de balans per 31 december 2014 en de staat van baten en lasten over 2014 met de toelichting, waarin zijn opgenomen een overzicht van de gehanteerde grondslagen voor financiële verslaggeving en andere toelichtingen.

Verantwoordelijkheid van het bestuur

Het bestuur van de vereniging is verantwoordelijk voor het opmaken van de jaarrekening die het vermogen en het resultaat getrouw dient weer te geven in overeenstemming met de Richtlijn voor de jaarverslaggeving 650 'Fondsenwervende instellingen', alsmede voor het opstellen van het jaarverslag in overeenstemming met de Richtlijn voor de jaarverslaggeving 650 'Fondsenwervende instellingen'. Het bestuur is voorts verantwoordelijk voor een zodanige interne beheersing als het noodzakelijk acht om het opmaken van de jaarrekening mogelijk te maken zonder afwijkingen van materieel belang als gevolg van fraude of fouten.

Verantwoordelijkheid van de accountant

Onze verantwoordelijkheid is het geven van een oordeel over de jaarrekening op basis van onze controle. Wij hebben onze controle verricht in overeenstemming met Nederlands recht, waaronder de Nederlandse controlestandaarden. Dit vereist dat wij voldoen aan de voor ons geldende ethische voorschriften en dat wij onze controle zodanig plannen en uitvoeren dat een redelijke mate van zekerheid wordt verkregen dat de jaarrekening geen afwijkingen van materieel belang bevat.

Een controle omvat het uitvoeren van werkzaamheden ter verkrijging van controle-informatie over de bedragen en de toelichtingen in de jaarrekening. De geselecteerde werkzaamheden zijn afhankelijk van de door de accountant toegepaste oordeelsvorming, met inbegrip van het inschatten van de risico's dat de jaarrekening een afwijking van materieel belang bevat als gevolg van fraude of fouten. Bij het maken van deze risico-inschattingen neemt de accountant de interne beheersing in aanmerking die relevant is voor het opmaken van de jaarrekening en voor het getrouwe beeld daarvan, gericht op het opzetten van controlewerkzaamheden die passend zijn in de omstandigheden. Deze risico-inschattingen hebben echter niet tot doel een oordeel tot uitdrukking te brengen over de effectiviteit van de interne beheersing van de vereniging. Een controle omvat tevens het evalueren van de geschiktheid van de gebruikte grondslagen voor financiële verslaggeving en van de redelijkheid van de door het bestuur van de vereniging gemaakte schattingen, alsmede een evaluatie van het algehele beeld van de jaarrekening.

Wij zijn van mening dat de door ons verkregen controle-informatie voldoende en geschikt is om een onderbouwing voor ons oordeel te bieden.

Oordeel

Naar ons oordeel geeft de jaarrekening een getrouw beeld van de grootte en samenstelling van het vermogen van Koninklijke Hondenbescherming per 31 december 2014 en van het resultaat over 2014 in overeenstemming met de Richtlijn voor de jaarverslaggeving 650 'Fondsenwervende instellingen'.

Verklaring betreffende het jaarverslag

Op basis van onze werkzaamheden overeenkomstig de Nederlandse controlestandaard 720 vermelden wij dat ons geen tekortkomingen zijn gebleken naar aanleiding van het onderzoek of het jaarverslag, voor zover wij dat kunnen beoordelen, overeenkomstig de Richtlijn voor de jaarverslaggeving 650 'Fondsenwervende instellingen' is opgesteld. Tevens vermelden wij dat het jaarverslag, voor zover wij dat kunnen beoordelen, verenigbaar is met de jaarrekening.

Den Haag, 14 april 2015

KPMG Accountants N.V.

J.A.A.M. Vermeeren RA